盛京時報

陰曆癸酉十二月初九日
昭和九年一月廿三日
西曆一千九百三十四年

本報價目 本埠每份每月一圓一角(國幣) 外埠郵費在內每份每月一圓三角(國幣) 零售每份五分(國幣) 廣告刊費五號字每行一字一日一圓(國幣)長期另議
印刷人 染谷保藏
編輯人 菊池貞二
發行人 [illegible]光明
發行所 奉天隅田町九番地 盛京時報社

時論

何以治私(上)

南人張校長前晚宴教育界。演說中國人病根在自私。故教育目的。最要在治私。因而主張特提倡體育精神。訓練學生團結合作。其言懇摯中肯。定能得一般教育界之贊助。吾人亦願引伸其說一論之。

自根本言。治私乃一社會制度問題。在私有制之社會。而完全去私。殆不可能。非只中國也。而中國尤甚。中國社會之基礎在家族。此爲中國民族發達成長之一大特色。而其流弊。亦助長自私之風。張校長演說。引禮運天下爲公。謂所述者爲公的結果。而無可以達到公的道路。然禮運之言曰。故人不獨親其親。不獨子其子。使老有所終。壯有所用。幼有所長。矜寡孤獨廢疾者。皆有所養。男有分。女有歸。貨惡其棄於地也。不必藏於己。力惡其不出於身也。不必爲己。……是謂大同。此顯然爲非私有制之社會。在此種社會中。人人相互間。不獨親其親。子其子。故亦不需各親其親。子其子。老皆有所終。壯皆有所用。幼皆有所長。矜寡孤獨廢疾。皆有所養。則自無用其私矣。禮運在此下又云。『今大道既隱。天下爲家。各親其親。各子其子。貨力爲己……故謀用是作。而兵由此起』。可知自私之源。首在於各親其親。各子其子。中國家族觀念既重。故第一各私其家仰事俯畜。全責在己。不私何待?吾故曰自根本言。治私乃一社會制度問題也。

雖然。最大多數國家。與中國同爲私有制社會。何以中國之『私』特盛?則亦有故。現代國家。皆有公的訓練。中國獨無。古代中國亦自有其訓練。即孔子所謂之禮。禮運所述。即謂大同不可求。先求小康。小康之世。則需禮甚切。中國近代。文化衰微。而社會繁複。古訓實已不能一切籠罩。惟其義則一也。中國向未形成嚴密制的國家。一旦國際競爭。相形見絀。因經濟之壓迫。政治之混亂。自私其家之觀念乃更盛。此外別無訓練。而國家於人民生計。毫無救濟之方。其結果也。現時人之自私。遂更超過於質樸之古代。

今欲提倡治私。除根本不談外。宜數途並進。以收過渡時代補偏救弊之效。第一。即如張校長所云。須有訓練惟所謂訓練。應不止體育。亦不僅學校。吾以爲訓練之總目的。在使一般人民。尤其青年。養成團體生活之習慣。其最要者爲守紀與合作二義。關於守紀之義。就學校教育言。謂宜大倡軍事訓練。高小以上。皆受軍事訓練。各地各校。並宜有時會操。蓋團體生活。以軍隊爲最嚴整。中國人太浪漫。不慣守紀律。故對症下藥。似以兵式訓練爲最宜。非必望舉國皆兵。乃訓練人人守紀其在校外。亦宜提倡。鄉間各地成立團體。每年受數星期之兵式訓練。而各處民團之提倡與保護。亦題中應有之義也。

劉部擬竄入豫境
冀魯豫派隊堵擊

濟南訊云、臨清電、劉桂堂率殘匪二千餘、十六日過冀南永年縣、當晚抵平漢路邯河站附近、仍向西竄中、冀派騎兵第三師王奇峯部追擊、魯第二路民團指揮趙仁泉率部及李漢章師李益智旅、均在邱縣截堵劉匪、曾捕獲劉匪六人、已解臨清、經李漢章訊問、匪供劉匪預定竄豫、並不回魯、

濟訊、臨清十六日午電、劉桂堂匪二千餘十五日晚抵曲周城北龍堂鎮、原擬宿營該地、因趙仁泉率民團窮追、劉匪不敢停留、連夜竄往曲周雞澤交界之小寨駢馬寨、距曲周城只二十里、十六日晨劉匪又竄抵邯鄲境、趙仁泉仍率部追擊中、偵察劉匪仍有回竄曲周、模樣

又訊、劉桂堂殘部此次由赤城南發、竄擾冀魯還境、擬竄回魯南抱犢崮老巢、或赴河南崔匪邦傑落草之地、殘部仍不下三四千人、軍械亦完備、連日所經各地、率多洗劫一空、遇民團警隊則繳其械、土匪流冠則收其衆、爲害極劇、截至十五日所接報告、劉匪尚在冀南、其不竄魯必入豫、若不迅予剿滅、其禍勢將蔓延、現三省軍隊均已出動、相機包剿、魯方有七十四師李漢章部八十一師展書堂部、第二路民團趙仁泉部、騎兵團李宣德部以及省邊聯莊會協力、堵剿劉匪窺視數日、未敢遽入魯境不過間有三五小匪竄擾爲害、均經立予解決、據十五日晚九時臨清電話報告、劉桂堂殘匪大部、十五日晨在冀南威縣老官寨一帶逗留、意圖入魯、該地中堡臨清不過八十里、距臨清所屬之下距寺則僅四十里、距山東邱縣七十里、距邱縣之馬頭鎮只四十五里、魯北警備副司令兼二路民團指揮趙仁泉報後、當即率所屬直轄混成團及李宣德之騎兵團出山東境向威縣前進、截剿劉匪、劉匪聞訊、當即由威向西南竄逃、午刻左右竟入據山東邱縣之馬頭鎮、趙率部廹擊甚急、迄至晚間、劉部退出魯境、(馬頭鎮距邱縣城只二十五里)、竄往河北省曲周、(距邱縣四十五里)、分據龍堂鎮一帶、當夜住於該地、趙仍尾追不放、當均進駐鎮東堡、正在星夜進剿劉匪所據之龍堂鎮、距曲周四十里、在曲周四十里、在曲周城東北、又據聊城十五日晚電話、孫桐崗及王祖文今日第二號飛機、飛魯西各縣偵察縣情、見邱縣城北有劉縣千餘人、有向冀南回竄之模樣、已電向省當局報告、又聞七十四師師長兼魯北警備司令李漢章於十五日正午由德州到達臨清、指揮各部隊及民團進剿劉匪、冀南威縣曲周等地人民到臨清避難者扶老攜幼、絡繹不絕、據述劉匪騷擾情形極爲悽慘、居殺搶掠、十室九空、令人爲之酸鼻云、

粵鹽銷湘案
陳函何請加變通

長沙訊云、湘省當局、以粵鹽由肩挑小販、運來湘南一帶銷售、最易流入匪區、駐紮茶陵之西路第一縱隊兼司令劉健緒、命令茶陵、酃縣、安仁等縣附近匪區各封鎖機關及駐防部隊、制止肩挑小販之粵鹽入境、俾匪鹽斷絕來源、並電呈何鍵、准予武力解決、茶陵、酃縣、安仁各縣苦力人民、生機遂告斷絕、然匪區食鹽管理處奉省政府之命、於粵鹽杜絕入境之後、專銷淮鹽、計口公賣、故原有之粵鹽銷塲、一變而爲淮鹽引岸、外議乃起、第一集團軍總司令陳濟棠、昨緘達省府、請另訂粵鹽銷湘辦法、可仿照淮鹽成例、組織粵鹽票商承運、以免偏枯原函云、逕啓者、現准兩廣鹽運使公署函開、現據廣州市下河鹽業同業公會電稱、閱湖南國民日報載、劉兼司令建緒、因封鎖匪區食鹽、設立食鹽管理處、專運淮引、計口授鹽、因匪區食鹽、由奸商偸運粵鹽接濟、令飭各縣遵照查禁運售粵鹽等語、查封禁匪區食塩、設立公賣、係屬正當辦法、推粵鹽行銷湖南、本省引地如永興等縣係專銷粵鹽、如安仁等縣、准粵並銷、凡粵鹽專銷之區域、應照引地由粵鹽專銷、如淮粵並銷之區域、亦應淮粵並銷、倘因肩挑小販、難以稽查、自應由粵組織票商、仿照淮商票運辦法、分運各縣、發售粵鹽以符鹽法、而維粵稅、特陳請鈞署、迅賜轉呈第一集團軍總司令部、電湘即日執行、以免阻碍運銷等情據此、查湘省之衡州之酃縣、原爲粵鹽引地其衡(州)永(州)寶(慶)三府、雖舊列爲淮鹽引地、但數百年來亦專食粵鹽、清乾隆年間、改爲淮粵並銷、迨宣統三年、經議改爲粵鹽專銷、民國十九年湘省限制粵鹽運銷、據廣東上下河鹽商、呈請維持、業由敝署據情致察在案、呈奉財政部指令、查湖南衡永寶三屬、就淮銷現在情形、自應准由粵商照舊繼續承運粵鹽銷售、以濟民食等因有案、因此之故前湘岸權運局、呈准泰利和記公司承辦粵鹽湘銷一案、聞有數縣係淮粵並銷者、亦准劃爲粵鹽專銷、現在粵鹽已運到湘南、屯積爲數不少、若不許其零買儘可由食鹽管理處向其採買、以免有礙銷路、如慮肩挑小販難以稽查、亦可仿照淮鹽票商辦理、總以杜絕匪區食鹽爲主旨、倘任令食鹽、既於劃定引地、有不銷粵鹽、而於湘粵兩省無數鹽民、亦必阻其生活且恐湘粵民所偏枯、萬一挺而走險、流入匪類、於剿匪計劃、反生障礙、粵方同具剿、共職責、似當統籌兼顧、俾各相安、據電前情、除指令外、相應據情緘請貴總司令查照、另訂粵鹽限銷辦法、以維大局、仍盼見覆實級公誼、等由准此、除緘覆外相應緘請貴主席查照辦理、並希見覆爲荷、此致湖南省政府主席何、聞何鍵將即緘覆粵陳允予另訂粵鹽限銷辦法云、

法機在柯比尼遇難
越督及旅客均焚斃

巴黎訊云、十五日法國航空公司之飛機伊末羅特號機在約尼河之柯比尼地方、慘遭傾覆、該機自越南飛來、將近目的地時、忽墮地起火、旅客十人內有越南法總督、均慘遭焚斃、機中人員及旅客、因未能逃出故叫號求救、未幾即轉爲呼痛之聲、慘不忍聞、查越南法總督巴斯基爾係於一九二八年八月間就任、此次乘機由越南來巴黎、自該飛機失事消息傳出後、全國爲之震悼、十六日內飛機兩次失愼、誠航空界之大不幸也、按上次失愼者爲『阿費羅號』於十二月三十日由柯洛業飛返倫敦時、途次突然傾覆、旅客十人、均慘遭焚斃、此次『伊末羅特號』焚燒極速、救護者趕至、僅能將羅難人員之屍體移出、當時未能查獲越南法總督巴斯基爾之遺骸、疑其未乘該機、但經電詢西貢巴黎兩地後、始證實巴氏確在機中、該機係於晚間六時十五分由里昂起程、飛往巴黎八時十分、該機之無線電報、謂因氣雪極大故現時高飛達四千八百米、五分鐘後、勒卜傑飛行塲人員忽接駐柯比尼地方之通告、謂該機墮於克爾米西附近之久爲芮尼村內、雖竭力欲將旅客及機中人員救出、但因火勢過猛無能爲力、現信失事之原因、恐爲機翼結冰之故云、

拉外長行抵瑞典
波羅的情勢分析
信賴國聯爲獨立保障

瑞典京城訊云、拉武維亞外長沙爾奈斯遊歷各國、頃由柏林抵此間、有人謂沙氏柏林之行、係表示反對蘇俄與波蘭所提議之波羅的海公約者、沙氏否則認此項解釋、頃由消息靈通方面探得確實情形如下、拉武維亞外長遊歷之主要目的、乃在解決拉國與芬蘭間意見紛歧之各種問題、緣愛沙尼亞與拉武維亞之關係、已足爲波羅的海各國結合之基礎、而立陶宛與拉武維亞之關係、在相當範圍內、亦復如是、惟欲與波蘭合作、則尚須設法求彼此之接近耳、拉武維亞外交界預料拉外長沙爾奈斯與芬蘭當局談判之後、必能得到滿意結果、惟波羅的海各國之團結、如欲迅速成功、尚非不能、關於此層、欲作任何精確之論斷似屬過早、所可言者、惟波羅的海各國均認國聯爲渠等完全獨立之最良保障、以爲應增加其威權渠等欲在國聯範圍內、結爲團體之心理頗爲堅決耳拉脫維亞外長沙爾奈斯對於國聯特別信賴心理、在瑞典京城曾一再言之、關於蘇俄波蘭兩國保障波羅的海各國之中立一層、尚無任何建議遞送拉武維亞政府、外間所有訂立此項消息者乃因若干方面曾爲試探形勢之談話、既未作任何諾言、亦不負任何責任、外人推測、遂疑爲有何建議提出、實則並未由外交上正式開始談判也、但有一事吾人應予注意、即波羅的海各國、即使成爲集團、亦絕不致使斯干狄奈維亞半島各國加入、拉國外長沙爾奈斯在瑞典京城時、對於斯干狄奈維亞半島加入之問題、絕未涉及云、

國聯與中國
合作委員會開會
討論聯絡專員之報告

南京訊云、日內瓦電、顧維鈞十五日抵此、列席國聯理事會常會、所議均例案、其中衛生委員會報告、會述及中國近年衛生事業之進步、與國聯合作之良果、又電十六日午中國合作委員會開會、討論聯絡專員之報告內有一九三四年度中國與國聯合作之各種計劃云、

隴海西潼段
工程極積進行

西安訊云、隴海鐵路西潼段於入歲以來工程轉趨積極、渭南至西安一段土基及西安車站現均決定於本年四月前完成、隨即敷設鐵軌、開始通車、路局方面、並已決定開始繁擬西安至蘭州一段路工計劃、呈部核辦、如經費有把握、則隴海全線、必可一氣呵成、否則最少限度、亦必盡力使車路展至西安、迄西距省四百里之寶鷄蓋此路一通、則陝南隴南之富藏、自可源源輸出、足以救濟關中區生產之缺乏、且對漢中之穀賤傷農、西路災區之旱荒均能加以調劑也、該路自西展以來、沿途路工進行、均甚順利、此次在西安北關圈定之車站地址、佔地十二頃有餘村莊十五庭、因在附廓、以故農民多係種菜爲業、且係水地平時地價本昂貴、現因火車將通、每畝地價直超過二百餘元、路局每畝按三十元發價、各業主則以爲不但目前人人破產、將來又個個失業、於是咸大起恐慌紛向軍政當局請願、終因路局堅持成案、各業主又皆不肯讓步、陷於僵局現西安綏靖主任楊虎城氏、以事關國家建設不能因些小糾紛、致生阻撓、惟一方係窮苦災民、必須設法撫卹、以免流離、刻已咨請省府並函請路局於地價之外、再爲發給郵洋一倍、在公家需費無幾、一般窮農即可得救、按此事如能見、諸事實需費三萬餘元即可完全解決、

本日三大張

大連汽船出帆

●青島上海行(上午十一時開)
▲青島丸 一月廿三日
▲奉天丸 一月廿六日
●天津行
▲天津丸 一月廿三日
▲長平丸 一月廿五日
●龍口行
▲龍平丸 月 日
●長崎基隆高雄行
▲山東丸 一月廿五日
▲山西丸 二月五日
●新潟伏木敦賀行
▲河北丸 一月廿一日
▲河南丸 一月三十日
●大阪神戶行
▲龍鳳丸 月 日
●芝罘威海衛靑島

大連汽船株式會社
船票發售處 日本國際觀光局奉天分局 日電二三九一四 二八六三
全 大和旅館出張所 (日電四六一一)
全 城內分局 (日電三五〇三)
哈爾濱新京(長春)外各地 日本國際觀光分局

大阪商船出帆

●開往門司神戶大阪(上午十時開)
▲香港丸 一月廿四日
▲烏斯利丸 一月廿六日
▲貝加爾丸 一月廿八日
▲亞米利加丸 一月三十日
▲哈爾濱丸 二月一日
●開往天津
▲志摩丸 一月三十日
▲日東丸 二月一日
●上海福州基隆高雄
▲福建丸 一月廿三日
▲盛京丸 二月三日
●開往紐約
▲關西丸 月 日

船票發售處 滿鐵沿線各站及各埠日本國際觀光局
車船連運票(往復票火車減二成輪船減一成)通用期限兩個月)大連門司神戶間輪船票(買往復票價可減二成通用期限參個月)發售
▲專屬貨物代辦處 各地國際運輸株式會社
大阪商船株式會社 大連支店

惠通行出帆

●開往芝罘威海衛仁川
▲利通號 月 日
●開往上海
▲惠康丸 月 日
●開往龍口
▲隆順丸 月 日
●開往港粵
▲惠昌丸 月 日
●開往芝罘
▲惠平丸 一月十九日
●開往門字令尾
▲照國丸 一月廿九日
電話 二一八、三八五二
惠通行

阿波共同汽船出帆

●開往芝罘威海衛青島
▲十六共同丸 一月廿三日
▲廿六共同丸 一月廿五日
●芝罘威海衛仁川
▲卅六共同丸 一月廿四日
●開往天津
▲長山丸 一月三十日
●開往仁川鎭南浦
▲長山丸 一月廿四日
●開往芝罘
▲十八共同丸 月 日
大連市山縣通
阿波共同汽船會社 大連支店 電話 五〇〇一 六八〇一番

恭頌寬甸縣看守所所官李公彥山之德政

李公彥山到任以來對於犯人起居飲食務求清潔溫飽桎梏加減一秉大公訓導愛護有愈於父母犯人等身受重惠無以報德謹登報藉端鳴謝忱

監獄全体犯人敬頌

電話開通

今回在左記地址設置盛京時報哈爾濱總分銷處今後購讀盛京時報及刊登該報廣告者希向該總分銷處接洽爲荷
哈爾濱道外正陽頭道街路西
盛京時報哈爾濱總分銷處 電話二〇一二(道外)

本號現運到大宗上等東洋茨楸木質優美廉價批發歡迎主顧

大連市榮町 福順厚木廠啓 電話五八四二番

水獺皮特別大賤賣

逕啓者敝號新由各省運到大宗水獺皮張自家熟做底本較輕今特不惜犧牲血本破格大賤賣以酬各界諸君多年惠顧之雅意眞正北獺皮大毛足够大領用者每張祈售參拾元左右正板水獺皮帽每項六元倘有貨價不合雖意更換謹此週知惠顧諸君請駕臨敝號一觀便知言之弗謬也

奉天中街 同豐元啓

橫濱正金銀行 奉天支店

資本金壹億圓全額拂込濟 積立金壹億二千百五十萬元
日本電話 代表番號四九一一番
支配人社宅二三五七番
支配人代理社宅三四〇九番
○本店、橫濱、○支店、出張所、東京、丸之內、神戶、大阪、門司、長崎、名古屋、倫敦、巴黎、漢堡、柏林、紐約、舊金山、洛斯安吉爾、西特里、亞立山大、孟買、加爾各塔、蘭貢、喀喇基、新嘉坡、蘇拉巴雅、巴塔維亞、斯莫蘭、馬尼剌、香港、廣東、上海、青島、漢口、天津、北平、牛莊、大連、奉天、新京、哈爾濱、

摩登帽履 化粧物品 續期減價 八五扣 廿三天

自舊臘月初七日起至三十日止

志雲翔

總號城內鼓樓南 滿電四六五四
分號日站彌生町 滿電四三八一

寶豐洋行售貨廣告

本號自一月十一日起至本月三十日止所有一切早存貨物一概廉價出售並又運到大宗時髦應時貨品本號爲恢復舊觀從新整理業務計乃破格廉價並兼特請西洋著名技師定製男女衣服及靴鞋等望主顧駕臨一觀方知言之不謬也
地址浪速通二十番地 電話二〇七九番

柳河縣第六區全區商民人等恭頌

警備軍第六旅獨立第三營營長邵君本良之德政 查我六區在縣境東南隅地處邊陲僞龍崗素稱匪區是以去歲刀匪倡亂首陷於賊計被佔據五月有奇迄至去年十月雖經日滿軍隊將刀匪擊潰行政恢復然餘孽遍地焚殺搶掠之事猶無日無之塗受所人民炭筆難罄迷幸於本年六月蒙警備軍混成第六旅董司令官將獨立第三營營長邵君本良調駐孤山鎭後親帶士兵屢張撻伐櫛風沐雨不避辛勞雪地冰天日夜在外來孤不及一月即將小幫擊潰大幫擊逃我商民等方始得慶昭蘇計由本年六月間至十一月底爲時五月大小卅六股格斃首級一百五十餘名傷三百餘名得獲大小槍六十餘枝救回人票五十餘名昔者稱半之世我區匪患尚無肅清之日値此胡匪遍地竟能安居樂業不受塗炭胥賴我公董司令邵營長等之賜也吾區受此莫大之惠無以爲報特此登報鳴謝

柳河縣第六區
孤山鎭商會
孤山鎭村公會
永長村村公會
雙立村村公會
鹿林村村公會
長慶村村公會
興和村村公會
通滿村村公會

土地賣却廣告

啓者今有出賣之土地占大連市內樞要位置且與電車道路接近面積廣大欲行售賣若有希望購買者請至市內榮町二番地盛京時報大連支社(電二一九六五番)接洽可也(但拒絕仲間介紹者)

奉天紡紗廠佈告

本廠定於陽曆一月廿五日上午十時在本廠開股東會務希各募股機關推定股東代表屆期與會是荷

永寗水火保險公司緊要啓事

本公司奉天代理處已自本年一月一日起撤消改託周雲階君爲本公司瀋陽代理人繼續營業所有尚未滿期大單務請各保戶自一月一日起儘十日內送至周君處加蓋印章方爲有效一節業經登報並發專函通知在案惟查蓋章期限雖已屆滿保單仍有未來蓋章者茲特展緩一星期至一月十七日爲止尚乞各保戶速將大單送來蓋章逾期即行作廢特再登報聲明

張逸民 周雲階 啓事

地址十一緯路花旗銀行隔壁啓新洋灰公司大樓中國實業銀行內

逸民承辦之永寗保險公司奉天代理處已自本年一月一日起宣告結束交由雲階以瀋陽代理處名義接辦所有經手事件以及出入銀錢等項本年一月一日以前歸逸民負責以後歸雲階辦理恐未周知特此聲明

恭頌長嶺縣長蔡公時杰團長路公安平德政

竊以長嶺地瘠民貧往戶星散素爲胡匪出沒之淵藪蔡公鐵公安平和衷共濟贊助進行以致賊氛斂跡人民得慶鳩居之樂茲有于景洋者聲稱招匪僞軍薪俸優厚不逞之徒嘯聚蜂起入境騷擾經蔡公嚴厲拒絕驅逐出境于某遂生睚眦之恨率匪徒三百餘人強行入城尖宿商號商民均係驚恐刼難餘生之人駭億萬況籲請抵防幸蔡公百般安慰勿庸驚惶遂遵省令安靜處置將東門外客棧民宅完全騰出即令該隊全部遷入並與路團長商籌給養之際突有日本山崎顧問帶隊前來繳械布置包圍幸蒙縣長路團長聞訊尚早勇往直前保護住民未曾受害民等感激路蔡二公保境安民之德愧無以報登報鳴謝藉表寸衷以彰大德云爾

長嶺縣農工商會公民代表 綦成山 佟培岐 秦德芳 恭頌

止痛靈藥 活絡精

大連日本橋藥局

拜羅德自來墨水筆

孫軍西進勢甚銳 寗夏陷落迫眉睫

寗方軍力甚劣不戰退却

【南京二十一日發電】關於孫殿英軍企圖侵入寗夏省之發展狀況、綜合中國側情報、謂孫軍於一月二日、越省境占領磴口、更突破石嘴子之天險、追擊寗夏省政府主席馬鴻逵軍、迫於要衝平羅、一方面使騎兵隊迂回而迫至距省城僅四十華里之李剛堡、而兵力甚劣之馬軍、不戰即總退却、亦無援軍到着之希望、故孫軍之占領寗夏、現已迫於目睫、

孫馬兩軍主力接觸 石嘴子戰事

防孫任務將交晉軍負責

北平訊云、綏寗邊境孫馬之戰、據平方將領觀察、已成難以倖免之勢、孫之代表胡捷三業於昨晨赴包頭其駐平辦公處長王實坪則赴綏未歸、平方已無孫軍負責之人、磴口衝突以後、孫軍仍西進、兩方之準備均有劍拔弩張之勢、孫軍到達石嘴子後、已與馬部主力接觸該處爲寗夏入口之要隘、馬部已有六旅在該處佈防、據軍界人談、如能趁機整頓、未嘗不可躋於正式軍隊之列、但孫頭腦簡單、不明時代潮流、仍任意擴充兵額、添練騎兵、其馬匹則擄自蒙古及義勇軍之手、練騎兵之用意、即在於向西北平原發展、以便馳騁自移防綏西後、更積極擴充、據其傳有兵五萬餘人、最近西移臨時編作六軍、但實際上或不至此數、軍分會允准之數、則爲騎兵二團、步兵六團、每月接濟二十五萬元、晉綏方面尚略助給養、本可維持、孫氏頗重視政治與宣傳、搜羅青年政客不少、新創「把握與實力」等「待機會」等口號、故此次舉動乃被指爲利用機會、並與閻逆勾結、顧閻逆以十九路軍之精銳、猶未達抗命目的、以孫氏之實力及環境、如不聽國府制止、即不啻走入自殺之途、孫氏之敢於冒然西進者、認爲馬鴻逵之實力較彼爲弱、馬氏出身公子、不善戰鬥、又以爲馬氏弟兄平日不和、可分散其力、但據熟悉回教內幕之人士觀察、認爲孫氏之觀察大有錯誤、因回教素有團結精神、一遇外侮、即棄嫌合作、孫氏之正面爲回教軍隊、或竟釀出回漢之爭、亦未可知、西北將領朱紹良胡宗南與馬立於同一戰線、胡部之第一師已趕向寗夏方面移動、胡部兵力達二萬餘人、誠國府精銳、孫胡兩軍如竟接觸、孫軍絕難倖勝、何應欽氏於在居仁堂宴華北將領、曾在席間討論應付此事之步驟、當決定先去電制止兩方軍隊行動、並即分電孫馬、昨晚尚未接到孫之回電、馬則有電到平報告、石嘴子戰事已甚激烈、平方將領因綏西爲晉軍防地、防孫任務將交晉軍負全責、何氏已派參議侯成赴并、謁閻商洽一切、何致孫電及馬來電如下、(一)何電、急、包頭孫軍長鑒、頃據馬主席鴻逵電稱、據磴口縣報告、十二日晨孫軍大部已將該縣佔領、縣長及各機關人員均被扣留、駐磴騎兵納連長亦無下落、現仍有西進之勢等情、希即飭所部、停止原防地、避免衝突爲要、軍委會北平分會委員長何應欽元、(十三日)印、(二)馬電、(上略)孫殿英部佔領磴口縣後、仍令步騎聯絡大隊往西進攻、頃接駐石嘴子馬團長魁電話報告今日在石嘴山已與我軍接觸、戰事甚烈似此抗令稱兵之人、應如何處置之處、祈電示祇遵、無任盼禱、職馬鴻逵叩元(十三日)申印、

太原訊云、孫殿英駐晉代表高夢琢語記者、孫軍因綏地荒涼無衣無食、雖不餓死、亦將凍斃、此次荒開、爲自謀生路、馬鴻逵橫阻不諒、結果不堪設想、但實有萬不得已之苦衷、馬鴻逵西開勢在必行、任何艱險、均所不避、此次西進假道、對整個政治無關、對馬更無惡意、孫部實力現有六萬之衆云、

孫英通電

天津訊云第四十一軍軍長孫殿英昨爲軍開赴沃野前頭部隊與寗夏駐軍發生衝突、特通電全國、報告經過原電云、發全國同胞均鑒頃上南京國民政府林主席、汪院長、南昌蔣委員長、北平何委員長刪(十五日)電、文曰、竊職部開赴沃野屯墾部隊於行進期間、被寗夏省軍截擊情形、當於元(十三日)電稟報在案、計蒙垂察、頃據職干副軍長無線電報告、據王團長遂慶馬團長允修報稱、省寗夏軍在貝子地官地一帶、以步兵約一旅之衆、向我軍攻擊、勢甚猛烈、同時右後方又發現騎兵約千餘名、施行夾擊、職團輜重給養、均被該騎兵截去焚燒、職團官兵以寗夏軍不論公理、橫加截擊、氣憤填胸、耐不可忍、當即還擊、死力抵禦、惟衆寡懸殊、情勢已急、望速派隊來援、以資解救爲禱、再磴口及貝子地主廟地一帶、富戶食糧均被寗夏軍搜去、房舍柴草、全被焚燒、并迫令人民遷移、如不願意、即以違抗命令論罪、聞寗夏軍因欲困斃我軍、使不得過境故不惜施行殘忍辦法、合併陳明、又據磴石兩團長報告、據報、寗夏軍大部由附近一帶新由寗夏中衛開到步兵旅、保安隊數百名、現已趕築工事、準備施行截擊、實老土巖石一帶亦有騎兵甚多、凡在赴沃必經地方各村、水井均被填沒、村民食糧亦被運去等語、似此無故阻截、情理難容、現仍繼續前進、除容將各等情前來、查我軍分頭赴沃、寗夏不允假道、竟施截擊、如此相逼、情何以堪、尚請速電馬主席、請問截擊理由、請其立將寗軍撤回、以免惹起戰端、臨電迫切、無任憤激等情、據此、竊念職部歸來、奉令屯墾、原期早達寗西、以報鈞命、前者西進部隊甫抵寗郊、而寗夏方面即嚴厲抗拒、時以力避衝突、遂令部隊駐止、數月以來、五隊困積官兵、飢寒交迫、屯墾虛懷壯志、請晉綏當局暫撥荒田回墾、用乃呈准赴沃所假之道、原備寗境一角事前并與馬主席派來之李縣長商洽妥協、請其飭屬照拂、不意馬主席竟於職部赴沃途中伏兵截擊、蔑視公理於此爲甚仰祈鈞座嚴電制止馬主席、勿再截擊爲禱之至、職孫魁元叩刪等語、尚望全國同胞明察事實、主張公論、以伸正義公道爲感、陸軍第四十一軍軍長孫魁元叩刪、

美上院銀論者決提出提高銀價案

【華盛頓廿一日發電】弗價改訂法案、一般觀測、於最近即能在上院本會議上程審議、上院之銀論者、出乎一般預想之外、對於設立金銀貨法定平價、承認銀自由鑄造之銀復位運動、一時中止、決提出視爲對弗價改定法案修正案之提高銀價案、右項修正案、係以提高國內外之價銀爲目的、以財務爲購買銀塊之代償、重新發行公布銀証券者也、一般觀察銀論者於提出該修正案之先、將聽取羅大總統之意見、係銀論者意見、上院內弗價改訂法案之討論、預測定有一番困難

極東戰爭勃發可能性

駐俄美使斷言

【費拉特費亞二十日發電】駐蘇俄美國大使布里德氏、十九日夜、在費拉特費亞商業會議所、言及極東之危機與美俄兩國之貿易關係、其言詞如下、余近日決認將來極東有勃發戰爭之可能性、徵之事實、因設美俄兩國之通商關係、固定過大之債權、不能不以商品相互交換爲依據、特確信之、二國欲應該債務之償還、不惟有此意見、且有充分之財政、倘該國受他國攻擊時、必須舉全勢力、專注重於戰爭、因此事不得已而有通常還債之遲延、美俄兩國間之貿易、現急激增加、而於太平洋之水平線上、戰雲低迷、或美俄兩國貿易之發展停止、且蘇俄聯邦、遲延支付義務、亦未可知、世界現狀、不能斷言無戰爭勃發之機會、余爲遺憾云云、

縮軍幹部會定期在英開會

【日內瓦廿日發電】休會中之軍縮幹部會、已決定二月十八日在倫敦開會、惟在該幹部會席上、一、各國如更希望幹部會休會、則於二月十六日、一、如希望軍事事業即時再開之際、則當決議於二月二十日舉行幹部會總會

粵府向銀界借欵百二十萬

廣州訊云、此間金融及通貨之情形、因政府與銀行界已援得合作、故均有極大之進步、政府所發行之鈔票現漸恢復原價、聞本地銀行界已允借款一百二十萬、以爲政府排除目前困難之用、所有政府發行之鈔票除十元鈔票奉財政廳通令暫緩兌現外、其餘各種折扣均微小、而港銀前每元合高出五角、現亦已漸落回至原來之價格云、

古巴新閣 A·B·C黨露頭角

【哈瓦那二十日發電】新大總統卡路旁斯敏特艾達之下、于二十日成立新內閣、閣僚中自去年夏推翻馬加特政府以來、活躍於革命運動之A·B·C黨員佔多數、頗堪注目、

中德合辦之鋼鐵廠草案

俟經行委會通過簽字

【南京二十二日發電】中國之德國鋼鐵廠合辦草案、於合辦當事者之實業部、及全國經濟委員會、與德國商事會社希望公司之間成立、由實業部付議於行政委員會議、俟通過後當即簽字、該草案概要、資本金六千萬元、中德各半、但中國因爲財政困難、希望此三千萬元由公司借入、每年支付利息、自鋼鐵廠開業之日、於四個年以內、本利還清、借款擔保、爲實業部之漁業收入一千萬元、與財政部發行之庫券二千萬元、工場設置於安徽省馬鞍山、至諸設備之完成、須三年間、完成以後、一日當得三百五十萬噸之鋼鐵、

日藏相擬發重要聲明

【東京二十二日發電】高橋藏相、擬于此次議會開會中、適當機會、關於政府今後之財政計畫、發表重要聲明、其內容大體如次、政府之對策、漸次奏効、大體于明年度豫算、估計能自然增收一億圓、十年度可能達到斷行增稅之時期、即當字成十年度豫算、以減少赤字公債爲前提、加以根本的改建、稅制計畫、同時考察財界狀態與今後景氣之動向、有斷行增容之用意、一方農村負担調查會、當于十年度得有增稅可能之結論云云、

二十紀念日 日滿盛大祝賀

【東京二十二日電】三月十日之陸軍紀念日、正值意義深重之滿洲國實施帝制之後、此紀念日、遂成爲日滿兩國國民一億二千萬之大衆的紀念日、較諸列年、尤有盛大祝賀之價值、故陸軍方面、已進行各種籌劃、其中有發行宣傳傳單及繪明信片之計劃、是項宣傳傳單及明信片、當出軍人畫家泰斗今村嘉吉中佐之手筆、將馳騁滿蒙曠野之皇軍兵士立像、出以油畫、橫貫白色書以「日俄戰後二十九年滿洲國建國各」之字樣、當揭示於日本滿洲各官衙學校等集會場所、

德國向法致送裁軍覆文

巴黎訊云、德政府對法國最近致送之備忘錄、擬備文答復、『晨報』駐柏林訪員頃來電言及此事、對德國外部所擬復文之內容、略有所報告、『晨報』予以發表、據云、復文稿尚未完全確定、該訪員相信、此項復文不過提出若干問題、再請法政府予以說明、並非準備兩國直接談判之進一步辦法、復文大部分將言及德國空防問題、該訪員宣稱、德國復文如謂德國要求設置驅逐飛機若干隊、及防禦飛機之高射砲若干尊、此事應立予承認、而不容延緩、大約德國復文必逕直說明其意見云、

倫敦訊云、工黨某機關報以多數極詳細之文件爲根據、評論德國之重整軍備、其結論謂本年五月一日德國空軍力量將與法國並駕齊驅、據該報所載德政府所定空軍計劃、擬先造飛機二百九十四架、以後逐漸添造、至四個後、可造成飛機一千一百架之多、其中並有轟炸機、能以電力拋擲炸彈云、

巴黎訊云、十三日彭考與波蘭夫使舒拉波斯基會晤、所討論者大約係薩爾區域及各國政府間關於裁軍談判問題、按照凡爾賽和約、薩爾區域人民當於一九三五年舉行公民投票決定薩爾應否(一)歸還德國、(二)歸於法國、(三)抑或維持現狀、即仍由國聯行政委員會統治、此種投票之條件、當由本屆國聯行政院予以規定云、

豫財政實施計劃

本年方針已由財政廳擬定

開封訊云、河南省財政廳、頃擬定二十三年份財政實施計劃、茲錄原文如下、

▲財務行政 一、設置各縣政府會計主任制定遴調任免辦法、會計方法、異常複雜、其總務至爲重要、現在各事業機關會計、已由財廳委派曾受會計訓練人員充任、並制定各種規則嚴加考成施行以來已著成效、惟各縣政府、對於會計方法、多不明瞭、以致應辦之預算計算決算等書件、及各項財務表解、飭敷手續、時有錯誤往返糾正、既難完善、一遇交代、更增糾紛、其原因多由無辦理財務人員、無會計學識、且隨縣長爲轉移、時易生手、事關隔閡、故不免錯誤、爲督促財務進行、實行會計統一起見、擬仿照湖北江蘇成案、並參照本縣情形於各縣政府、置設會計主任一人、編入此次增加各縣政府經費預算、所有此項會計人員、自二十三年起、即由財廳制定遴調任免辦法並遴選及格人員、分別委充不隨縣長爲去留、至各縣第二科科長、仍遵原案由各縣長呈請加委、庶於功令事務兩無妨礙、

二、派員澈底視察全省財政、首在肅清積弊、整頓財政、又入先知弊之所在、自非窮源探本洞悉除弊而除弊之方、以收廉清之効、豫省以軍閥盤踞、任情搜括、地方財政、紛亂如麻、近年以來、雖經財廳逐加整理、漸就範圍、然以各縣積弊太深相沿又久、以言肅清誠屬非易、擬於本年選派幹員、分赴各縣、實地視察所有一切財政事宜、如有違反稅法令而有害於民者、務期一律剷除淨盡、以求更始而資整理、

三、擴充縣政府經費、查各縣政府經費原定動支省款一等縣一千零五十元、二等縣八百七十元、三等縣七百零二元、此乃民國初年規定早失時宜、且以歷年政局不定、省庫支絀、每欲增加未能實行、茲已奉令辦新縣政、經本府委員會議、擬具實施辦法、縣減一切冗費、增加各縣政費自二十三年一月分起、每縣增加經費三百五十元、除原有地方款補助、仍舊照支外、計一等縣每月動支省款一千一百九十四元、二等縣一千零六十六元、三等縣九百一十四元並已重行擬定預算呈核、一經奉准即可施行、(未完)

招商普安輪中途遇盜

青島訊云、招商普安輪本定星期日午後一時可抵此間、現告失蹤、各處發無線電探詢其縱跡、均未接覆、古記木料公司總理朱某及中國張產公司總經理陳某均爲該輪搭客、連日天氣晴好恐必中途遇盜、怡和公司輪船諸維根號、曾於星期六晚八時在途瞻見該船云、

上海訊云、招商局接普安輪船主電告十三日晨載貨及客廿餘人駛出淞口、蛇尾山北十八里處喬裝搭客之海盜十五人、突出手槍、向船主及大副恐嚇、勒令轉舵向南華行駛、同時搜去到乘客所帶貴重物件、至十五日晚八時輪抵閩海之詔安附、近各盜即將贓物移載漁船多艘入海逸去、陳行中某去乘客九人局方得電後當覆電該輪即刻返滬、約十七日午後可到、同時急電海部派艦緝盜云、

日貴衆兩院各派勢力

【東京二十一日發電】第六十五次議會、定二十三日續開、二十一日現在之貴衆兩院各派勢力如次、

貴族院	皇族	一八名
	研究會	一五〇名
	同成會	二四名
	公正會	三五名
	火曜會	三六名
	無所屬	三〇名
	缺員	六名
衆議院	政友會	二九二名
	民政黨	一一九名
	國民同盟	三二名
	第一控室	七名
	缺員	一四名

閩共軍開始活動

前後已占領沙縣尤溪

【福州二十二日發電】在十九路軍未敗退以前、違反協定、不爲何等協力之福建政府共產軍、最近突然開始活動、攻擊進出福建之中央軍側面、以中斷爲目的、二十日將沙縣占領今後共產軍之行動、頗堪注目、

【又電】蔣介石于二十日午前九時許、乘飛機由杭州回京、

日改革軍制案 組調查會審議

【東京二十二日發電】陸軍當局、關於曩經決定之改革軍制案、及滿洲事變以來、依時局整備費實施在滿兵力之增加、及其他諸般設施等、開始調查、將俟此調查完竣後、于四月或五月、再組設軍制調查會、關於日滿議定書之誓約、並對付今後國際情勢之陸軍常備兵力、裝備之改善、及其他諸般制度設施之改革等、加以審議、在此調查會、關於因滿洲事件增加之陸軍臨時費、今後爲恒久的經常費計、果行如何程度之減少乎、均須加以研究、大藏省對之、當編成昭和十年度豫算時、當然有不得不考慮財政計畫之關係、對陸軍希望決定今後恒久的國防方針從而於此次改革軍制、審議之主要事項、對樹立今後財政計畫上、有重大關係、頗惹注目、然其主要事項、大體似如次、(一)、滿洲事件臨時費、大體以昭和十年度爲限、復於年年度之方針、然事件費中、今後爲恒久的經費計、要如何程度之歉項乎、(二)、爲應付滿洲國並新國際形勢計、增加常備兵力、(三)、改善裝備

日光丸失火

【下關二十一日發電】二十一日午后一時半、郵船會社輪船日光丸、由門司向青島出發午后二時、在六連島附近進航中、突由船艙失火、現正極力消火中、一面向門司歸航中、該船乘客有六十二人、起火原因及其他、尚未明瞭、

荒木呈辭

林大將決繼任

【東京二十二日發電】荒木陸相、本日因病呈辭、

【又電】荒木陸相、已於本日辭職邀准、其後任、業已決定爲林銑十郎大將、

旅滬日僑統計 總數二萬八千餘

【上海二十二日發電】旅居上海之日僑總數、據去年末調查如次、內地人二萬六千九百零一人、朝鮮人一千三百九十二人台灣人五百七十六人、共計二萬八千八百六十九人、

四中全會已開幕

豫備會議整理審查議案

本會議自二十二日開會

【南京二十日發電】四中全會、如期于二十日午前九時舉行開幕式畢、即入豫備會議、在汪精衛主席之下、將上種本會議之議案、加以整理審查、本日午后及日休明會、于二十二日開本會議、

(又 二十一日發電)四中全會於二十日豫備會議、施行本會議提出案之整理、其中重要案如左、

一、基於胡漢民之主張政治制度大改革案、(西南執行部提出)
一、國務計畫案、(李烈鈞案、)
一、外交振起法案(孫科張學良宋子文提)
一、軍事委員會之組織擴大案、(蔣介石提案、)
一、經濟改革案、(宋子文案)
一、裁兵農民案、(李宗仁白崇禧案)
一、出版言論之絕對自由、新聞電報通信之檢查撤廢案、李烈鈞提案、

否認滿洲國等案行將提出本會議

【南京二十日發電】四中全會開會當日、恰值滿洲國宣布帝政之日、陳立夫、葉楚傖等在國民黨幹部、協議對策中、據國民黨某要人談、二十二日本會議第一日提案之先端、將否認滿洲國及抗日、回復失地之決議案提出、似可滿場一致通過、

華言論界恐怖時代

駐津申報記者被殺

大約係藍衣社員所爲

【天津二十二日發電】以福建問題爲機會、中央之壓迫言論、極其猛烈、幾日曾有强兇益世報大主筆之職、襲擊民興報事件、及禁止申報發賣事件等、而於二十日午後、上海申報駐津記者朱曉蓉、在私宅被何人襲擊射殺、犯人出去的口路、與强盜不同自此點觀之觀測爲藍衣社一派所作、福州占領後、申報之發賣禁止亦解禁、當漸減輕壓迫言論之際、而復有此次事件、對新聞界惹起非常衝動、

弗價改訂法案 美上院難通過

【華盛頓廿日發電】美國下院、廿日夜、以壓倒的多數、可決弗價改訂法案、至於上院對銀行通貨委員會諮詢會之付議、及法案之通過、據觀行將遲延、尤以畢特曼等爲中心之上院之銀行論者、乘此提出弗價改訂法案之機會、據觀將謀銀復位案之通過、故法案在來週能否成立、尚難斷言、

行市 廿二日

條銀標金

全滿標金現行 遠卯 [illegible]
上海標金 午前 午後
開行 六九一圓九 [illegible]
下市 六八九圓〇 [illegible]
大價 六七一圓 小價 六五〇圓
午後開行 七〇〇圓二

中外匯兌

英美匯兌 五弗 [illegible]
美日匯兌 [illegible]
日美匯實 [illegible]
美國上海匯實 [illegible]
上海東匯實 [illegible]
上海美匯實 [illegible]
上海英匯實 [illegible]
奉天城內匯兌 現卯票對上海 一、〇一六
現洋票對奉天鈔 [illegible]
金票匯中奉鈔 [illegible]
現洋票匯天津東 一、〇一五
大連匯上海 九六四圓、四七五
大連匯烟台 九五〇圓、九〇〇
安東匯上海 七一五圓、二五

各地錢鈔

奉天

●日站金票對國幣 午前 午後

	午前	午後
開行	八八、七五	八八五〇
下市	八八、一〇	八八五五
大價	八八、八〇	八八六〇
小價	八八、六五	八七四〇
安數	三五萬	一五萬

●全國幣對金票現行

九點	一一三、〇〇	一點	一一三、〇〇
十點	一一二、六〇	二點	一一三、〇〇
十一點	一一一、八〇	三點	一一一、八〇

●鈔票行

開行	一〇五、二〇	一〇五、二五
大價	一〇五、四〇	一〇五、二〇
小價	一〇五、二〇	一〇五、二五
安數	六萬	四萬

●同現行

九點	一〇五、二〇	一點	一〇五、二〇
十點	一〇五、二〇	二點	一〇五、一五
十一點	一〇五、一五	三點	一〇五、二〇

●奉天城內錢鈔
現大洋換金票 一、一二九
鈔票換現大洋 一、〇五三
哈大洋換現大洋 一、〇八〇
天津中交票換現洋 一、〇一三

大連

●鈔票對金票(午前市) 近卯 遠卯

	近卯	遠卯
開行	一一八四五	一一九八〇
下市	一一八九〇	一一九一〇
大價	一一九〇五	一一八三〇
小價	一一八二〇	一一九九〇
安數	二一九萬	二六二萬

●同現行(午前)(午後)

九點	一一八八〇	一點	一一九〇〇
十點	一一八五五	二點	一一八八〇
十一點	一一八八五	三點	一一八五〇

●鈔票對小洋票現行 一三八三五
●現洋票對鈔票現行 九五九二

安東

●鎮平銀對金票 午前 午後
近卯開 一五九〇 一六〇〇
又下市
遠卯開 一六〇一 一六一〇
又下市

開原

●金票對國幣現行

九點	一一二、九〇	一點	一一二、九〇
十點	一一二、六〇	二點	一一二、九〇
十一點	一一二、七五	三點	一一二、七〇

新京

●鈔票對金票 一一八、三五
●現洋票對金票 一一二、五〇
●鈔票對現洋票 九五、〇五

哈埠

●國幣對金票現行 午前 午後
十時半 一一二、八〇 一時 一一二、九五
十一時 一一二、八五 二時 一一二、九五

各地豆糧

奉天

●日站大豆百片大洋 午前開行 午後開行
一月 …… ……
二月 …… ……
三月 …… ……
四月 …… ……

奉天市內豆糧
大豆 豆餅 豆油 白小豆 小豆 花小豆 吉豆 合豆 青豆 麻豆 豌豆 粳子 谷子 穇子 [illegible]
稻子 大麥 小麥 高粱 包米 粳米 元米 小米 江米 勝米 稻米 糜米 稗米 芝麻 [illegible]

大連

●大豆(百斤、鈔票價) 午前開行 午後開行
現帶袋 三、二八 三、二九
現帶袋 [illegible]
一月底 三、二七 三、二四
二月底 三、三二 三、三八
三月底 三、三五 三、三三
四月底 三、四〇 三、三八
五月底 三、四四 三、四二

●豆餅(現鈔、票價) 午前(開行) 午後(開行)
現行 一〇八 一〇七
[illegible]

●豆油 壹箱 鈔票價 午前(開行) 午後(開行)
現行 八七五 八七〇
[illegible]

●高粱(百斤、鈔票價) 午前(開行) 午後(開行)
現行 一七五 一七四

●大連麻袋(一枚、金票價)
現貨 三七二 三七三
[illegible]

新京

●大豆(一石、鈔票價)(前午開行)(午後開行)
現行 七七〇
安數 二萬

●高粱(一石、鈔票價)(開行) 午後(開行)
[illegible]

哈埠

●大豆(壹市特現洋價) 午前開行 開行開行
一月半 〇四九
二月半 〇五一 〇五〇二
●小麥(全上) [illegible]

國外商品

●美國棉花(圓五十錢)(跌) [illegible]
●印度花圓 三十(跌) [illegible]
●大阪綿花 近卯 五、五七〇〇 遠卯 五七二五
●大阪三品 [illegible]
●大阪綿布現行 [illegible]
●橫濱生絲 [illegible]
●神戶豆餅 [illegible]

双美人牌面粉

品質第一

秀麗之容！鮮艷之肌！

不損膚質　用之爽神　洗面入浴　不可或無　潤肌美膚料

用之精神清爽莫名

東洋唯一大化粧品工場
東京・大阪
中山太陽堂總本店謹製

福モナール

Fuku MONAL

阿片モルヒネ
其他鹽類中毒治療新薬

鴉片海洛英等已成癮
或趨癮途上者之福音
—福嗎那兒之偉功—

嗎啡、鴉片、海洛英、古柯鹼、挈兒克崩、巴者那兒、班特崩克開因等中毒固人人所知不待贅述、而其結果或成廢人、甚至奪其寶貴生命、兼有陷於破產累及家族者、傷心怵目莫此爲甚、舉目四矚其實例不勝枚舉、

爲脫此悲慘計惟有趁早用眞實解毒劑以期與嗎啡類絕離、而其最著効及合理之解毒劑、首推福嗎那兒之注射、

如慢性中毒患者應用福嗎那兒、自可於極舒適中底於痊癒而其作用、因有特續性、如禁斷症狀、亦被抑制、竄集發現、注射次數與用量得以與時遞減即可早占勿藥矣、如中毒程度較輕、祇消三五回注射即能全癒其中毒已深者亦以廿次以內即可全治、

包裝				
（皮下）	二cc	五管	十管	二十管
（靜脈）	五cc	五管	十管	二十管

文獻進呈

製造元　大阪市浪速區陽町三丁目九六　順天堂醫化學研究所
發賣元　大阪市東區道修町　田邊五兵衛商店

杭州永裕綢緞莊

瀋陽市鐘樓南路西

十二月廿三日起

各貨一律

大減價

惠購幛料手工奉送外埠函購郵費奉送

綢緞專售家的……優點

出品精良！質地高尚！花式新穎！定價低廉！

▲時裝部！
承做各種男女時衣　式樣玲瓏　適體

Neo Pedinal

Sedative and Analgesic

鎮痛麻醉鎮靜鎮咳新藥

內服

北地那兒

‖代嗎啡、海洛英、之用‖

本劑係以德國連納爾公司所研究發表之特種阿爾卡路易德由幣所根據學理實驗的成績所創製之淡黃透明的滅菌注射液呈中性的反應

—特長—

本藥能有鎮痛、麻醉、鎮靜、鎮咳諸作用、即於長久之期間連續用之作用亦不減弱對於腸缺少麻痺作用無習慣性能代嗎啡、海洛英、古德因之用

—包裝—

注射液　一、一cc　一〇管盒　五〇管盒
十五cc瓶　三十cc瓶

特約店

安東一本藥房
新京宮崎藥房
吉林林盛堂葯房
大連井上喜保堂
四平街岸回生堂
鐵嶺末廣藥房
哈爾濱旭昇號藥房
奉天井上誠昌堂
新京東堂號藥房
旅順宮竹藥房
營口回生堂藥房
公主嶺足立藥房
遼陽安達藥房
哈爾濱秋井泰昌堂

可愛的禮物！

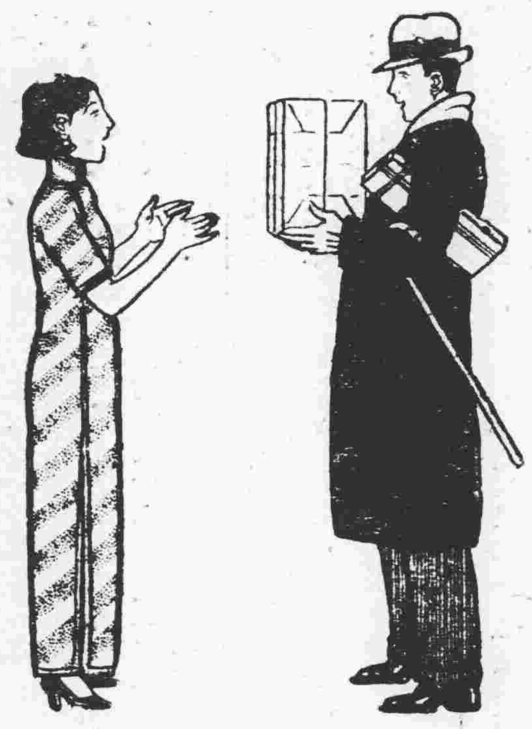

大前門
為人人珍視
人人心愛的妙品

新年餽贈　用此妙品
足表贈者情深意厚
足使受者愛莫能釋

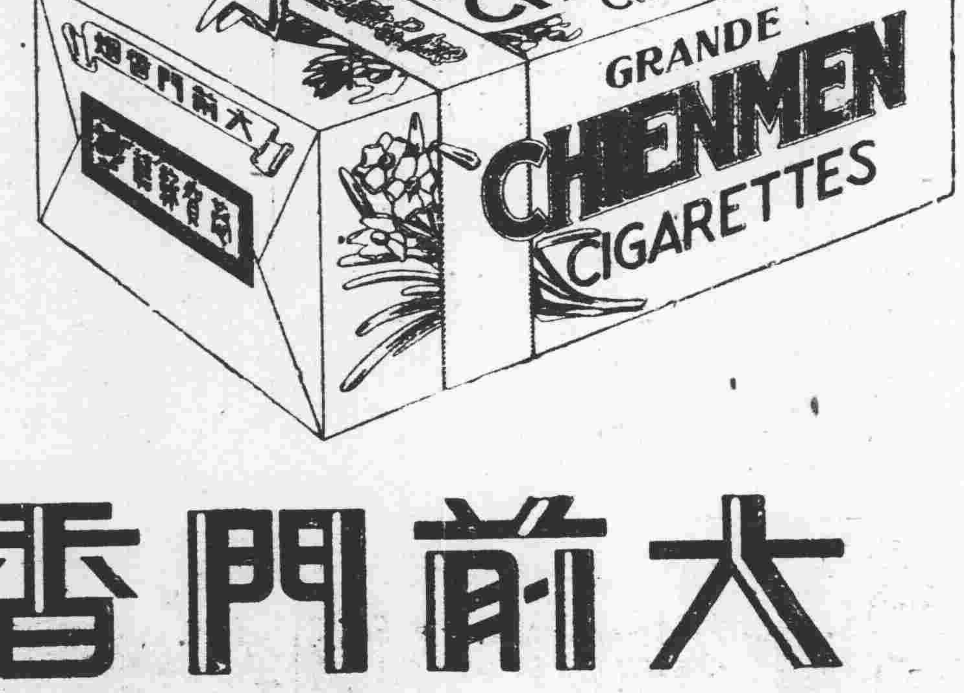

特製美化摩登紙盒・色彩鮮明・燦爛悅目・每盒六罐（五十枝裝）

大前門香烟

CD-259

孔雀美人牌香皂

本香皂具備左列最大優點
請滿洲國男女衆位愛用之

（一）多起泡沫　去垢潤膚
（二）質美純正　成塊到底
（三）芳香撲鼻　耐久保存

此外製造工廠規模宏大
精揀原料生產能力極富
嫩肌艷色滿洲男女適用
特別價廉經濟衛生實用

大阪　春元謹製

內定駐日公使 沈瑞麟

丁公使辭職照准 以沈瑞麟繼任

【新京專訊】中央政府對於滿洲國駐日公使丁士源氏之辭職、業已照准、現以該公使一席、事務綦重、遺缺不宜久懸、決以現任北滿鐵路理事沈瑞麟氏升充、以期負責有人、而利滿蘇一切交涉之進行云、此圖即沈瑞麟

實業廳擬設 森林事務所

奉天實業廳、現因東邊各縣業已着手砍伐森林、現爲督飭進行林業起見、特行規定、在東邊各縣、設立森林事務所、以資進行砍伐云、

天氣豫報

廿三 北東風 晴

二十二日溫度 最高 零下十二度八 最低 零下廿七度四

趙景祺允就 熱省民政廳長

茲據新京確息、熱河省民政廳長、業已出缺、省長張海鵬氏、以民廳一席、關係民治、未使久懸、乃乘上月赴京會議之便、擬在新京方面、物色相當人物、藉資臂助、素悉趙景祺君、經驗宏富、且曾數任高級地方官、因與趙君面洽、懇其幫忙、現已取得趙君之同意、於日前已將趙履歷、呈送部院、力行保薦、不日即可發表、按趙景祺君、蒙古人、前清翰林、簡放浙江紹興府知府、轉調安徽寧國府知府、民國後、曾任奉天省商埠局長、瀋陽縣知事京兆尹政務廳長、九一八後、曾充奉天地方維持會、總務科長、救濟院院長等職、滿洲建國後、任命執政府秘書處行走、興安局參與官、現充陵廟官兼充盛京陵廟承辦事務處總辦、聞趙君清廉自守、現在依然兩袖清風、九一八事變時、關於維持地方、救濟貧民、尤多盡力、此次出任熱省民廳、誠可謂人事兩符、不禁爲熱省得人賀、

交通部總長親自兼任北滿路督辦 李紹庚調任交通部次長

【新京專訊】政府當局、以北滿鐵路交涉、雖經各方努力斡商、終無若何結果、且情形日趨複雜、茲爲交涉前途之順利、并期早日能決蘇滿一切難關、擬將北滿鐵路督辦一席、由丁交通總長親自兼任、而以現任北鐵督辦李紹庚氏、調任交部次長云、

奉山路招開 講習大會

奉山鐵路局、爲施行運輸貨物之便利起見、特定於本月二十六日起、至二十八日止、三日間、開始貨物輪送手續講習會、凡各站須派關係人員一員(但奉天總站、臯姑屯、大虎山、溝帮子、錦縣、山海關、彰武、通遼、營口、北營子、北票各站、須派事務一名、貨物主任、或者貨物員一名)屆時出席聽講、參加會議、務須攜帶貨物輸送手續一份、俾各站一體遵照爲要、其講習地點爲奉天總站、双羊店間、營口線及大通線各站、錦縣、山海關間、及北票線各站云、

警務司歷史 搜集編纂中

【新京專訊】中央民政部警務司、爲宣傳并記載全國警政實情、擬着手編輯警務司歷史一書、現已飭定該司總務科即時任云、

市商會籌設 輸入組合

奉天市商會、爲增進日本輸入商品、及日滿商業聯絡、藉謀振興起見、特計劃設立日貨輸入組合、刻正起草會章、最近即可成立、地點附設在市商會內、所有職員、以本會會員充任云、

各路車站籌辦 公衆電報

據路方消息、鐵路總局、爲便利國內各路線車站旅客或商民起見、特與電信電話會社迭次磋商之結果、現已妥洽、在國內各鐵路車站、設置公衆電報局一處、收受日文及英文各電報、是項公衆電報、刻正裝置中、定于三月一日開始通報云、

撤職警官 攪亂零賣所

【新京】本市三馬路德星棠雅片零賣所、於十九日有某部屬官劉某於該零賣吸烟之際、突來身着便服之人挑攤盤問、劉某答復甚詳、而因言語之時未曾站立、致招該人之怒、將劉某施以毒打、而劉質以何故打人、并係作何事業者、該人自謂爲警察廳特務科屬官胡子英、而劉某因自身亦係機關職員、心甚不甘、雙方口角多時、即同往平康里分所理論、後經排解了事、據聞胡某乃補撤之警吏、現以賦閑無事、終日躍躂各烟館、仍施其在職之威嚴、欺辱顧客、攪擾商民、實爲地方當局所應加取締者、

寫眞 鄭國務總理發表帝制宣言之光景 二十日午後四時攝影

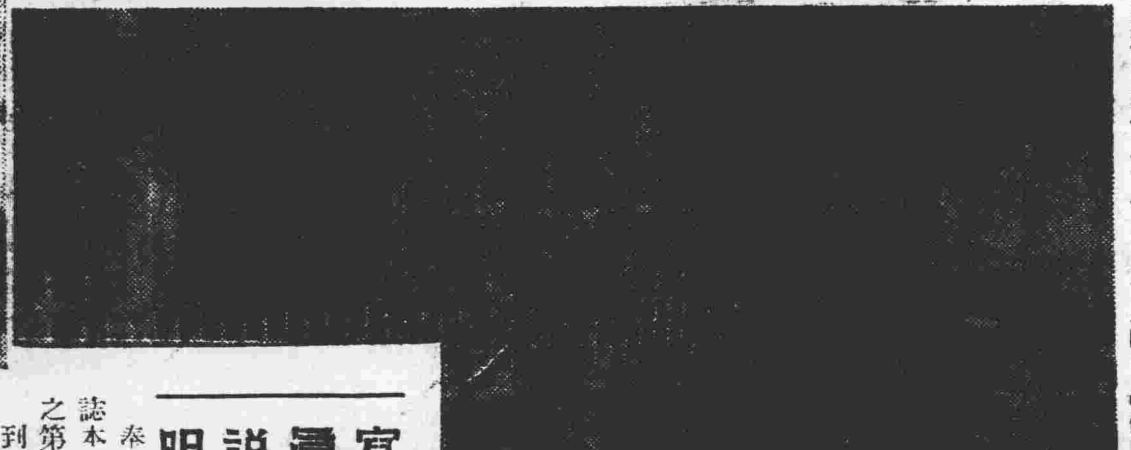

財政部工作團 八十餘人出發

【新京專訊】財政部爲向編辦地方宣傳中央財政設施之實況、并其他關於專賣事宜、特由該部并所屬機關遴選幹員八十餘人、組織吉林省東北部政治工作團、分往木斯、同江、富錦、勃利、密山、寶清等十數班、於今二十一日上午八時十分、由哈爾濱出發、該一行在哈爾濱專賣分署滯留三四日、籌備一切後、即搭飛機、分赴該各地從事工作、預定三個月即可返京云、

擬添設九區公所

【錦縣】本縣自施行區治、外鄉共分八區、城廂附郭爲第九區、但未成立區公所、所有九區事務由警察九署兼理、馮縣長以近來區務漸繁、警署兼理、殊有不遑兼顧之勢、而四郊村政、尤須待人專負其責、因擬組設九區公所、俾名實相符、事有專責、至區長人選、尚在物色中云、

蔡淑清誤阻灤上 (續)

法庭傍聽錄 一失足成爲千古恨 再回頭已非女兒身

問你十七歲在西關營房分所報的告、後來還小嗎、答他他給吾母親下一跪、經人說和年歲很大的、說話吾就信了、完的、問同高松橋去、你母親知道不知、答吾母親由鄉下回來纔知道、當時就、問現你不能跟他回家去了嗎、答不能、問你說要求養贍費、得要多少、答七百元、

問你要求這些、有甚理由、答吾年青、將來過日子、還得扶養小孩、那處不得錢、問高松橋、答有、問蔡淑清請求脫離關係、不要求預付金、你同意不同意、答不同意、吾娶人、爲的是求子、我是吾們二人感情、未傷、這還有她給吾寫的信、那能脫離、現在都是他嫂主使他告狀、

問蔡淑清、答是、問你們二人感情既未傷、託人說和說和、跟他回去也可以、答不能說和、吾也不能回去、他兩口子、成天打罵過吾、他家又有兒子、不是求子、推事問、本案代理人、有什麼話說、代理蔡淑清錢律師起立回答、本案當事人、上訴、十七歲以前、住在被告人房子、被和誘某某處、後經他母親不答[illegible]、被告、求[illegible]、和立的婚書、彼時事實、沒未精心、現在口角不和、怎樣虐待、一定是以先婚書、有欺人手段、現下發現有妻有子、後婚者、當然脫離關係、不成問題、以後生活費用、必不可免況且有三個月小孩、有無約訂男方應出養贍費、以資扶養、亦屬必然之事、本案未經和解、今天本案作爲正式訴訟、代理高松橋張律師起立聲明、本案未經和解、應歸和解相當、推事宣告、預訟調解後起訴退庭、

强制種痘 漸次及於商民

瀋陽警察廳、以天然痘之傳染、市內患者、有逐漸擴大之情勢、爲從事預防計、已由該廳迫令各區警察署所、及各警察官吏等、從事種痘、更一方宣傳使人民瞭解實行種痘之必要、已誌本報、茲該廳爲確施強制種痘計、特於二十三日起由各區警察署所、先行强迫市內澡塘及飯莊之男女招待等、前經警廳施行種痘云、

省署令各縣 查禁共黨

奉天省公署、昨通令各縣公署爲令遵事、案據密報、謂哈爾濱市內、近來有共黨組織支部並在各重要市設立支部、相機策動、仰各該縣長、特飭所屬一體查禁、以免發現云、

市立圖書閱覽所 闢設兒童部

奉天市政公署附設之通俗圖書閱覽所、以便市民人等隨便前往閱覽各種圖書、已誌本報、茲奉天市長閻傳紱、以時屆寒假、各校均皆放假休息、爲免各校兒童荒於課程起見、特於該所內闢設兒童閱覽部、內部專行設備關於兒童圖書、近更爲充實內容計、當在各書局購妥兒童書籍圖書等類四百餘部、以便各校學生等入內覽觀云、

省署訓令嚴禁 行政官吏 私自帶槍

奉天省署、特於昨訓令各縣、現爲鞏固外防、用保地方治安、免得生事計、爲此嚴禁政吏、私自帶槍外出、倘有故違、即行嚴辦、以免生事、而保公安云、

裁撤團丁 給獎金

【錦西】縣自衛團、早經取消、所有區村團、於本月二十日、一律取消、並由各區團在集團丁、點名裁撤、每名團丁當局獎給大洋十元、以資鼓勵、各團丁無不感戴王道政治之體恤、無微不至云、

令八鎮商會 各繳槍械一支

【錦西】八區民槍、每村繳送大槍五支、子彈五百粒、現已爲數呈繳來縣、惟商家亦不可獨遺、當局昨已令該縣所屬高橋、虹螺峴、剛家屯等八鎮舖商、每鎮商會、呈繳大槍一支、子彈百粒、通令各警署轉飭各商會、限期繳送到縣、勿得因循、致干未便云、

市內各國僑民人數 七千五百餘人

瀋陽警察廳以市內各區住在之各國僑民、近來逐漸增加、茲於年前十二月份調查結果、僑居市內之各國人民、共有二千零五十三戶、人口、男女爲七千五百二十九名口、比較十一月份、計增六十一戶、人口增一百六十一名口云、

省公署令報 當商營業

奉天省公署、現爲明瞭各縣[illegible]當商營業起見、特于昨通令各縣公署、轉飭所屬、將境內當商營業狀況、及資本數目、開設年月日、屬于官有私有、一律調查明確、呈報本署、以備考核云、

教育局 聯席會議

【安東】本市縣公署教育局郭局長、現以寒假已屆、關於假期內、應辦之事項、及各校學生、假期內之修養、急待討論、以策進行、爰於十五日上午、招開大同二年度、最末期聯席會議、是日市內各校校長、及分局各股長、並何視學一致列席、仍由郭局長主席、提議各項、付諸公論、凡表決之議案、擇要施行云、

令東邊各縣 擴充保甲

奉天省公署警務廳、爲注重東邊各縣地方治安、以期萬全起見、特于昨通令東邊各縣縣公署、對于各該縣保甲、須酌爲擴充、或以整理、以期厚捍地方之實力、而重閭閻云、

庇寒所不得 任便解散

奉天省公署、前因各縣難民甚多、無衣無食、特飭各縣設立庇寒所、誠恐有因經費關係任便解散、致難民出所、難免凍餓而死、殊屬非是、特於昨通令各縣、不得任便解散、以維生命云、

財務局趕辦結束

【錦西】財務局李局長、現因縣公署改組、所有財政、均歸縣總務科會計股核收、故每令理財股、火速將以前經過之財政、結束清楚、以便移交、兩清手續、

冠蓋往來

▲石本總務部長、廿二日午前一時四十分來奉

▲井上中將(獨立守備隊司令官)二十二日午前五時五十五分離奉赴[illegible]

陰歷年關在邇 搶案迭出

省垣治安、自新年以後、頗稱安謐、不意近數日來、因陰歷年關在邇、市內搶案、幾乎無日無之、因之市民均有戒心、警察當局、亦呈十分緊張、加添勤務、加添崗位、以期市內之治內、確保無虞、茲將二十二十一兩日、第四區警察署管界內搶案、錄之于下、

大西關小蘇王廟路西、崔煎餅舖、二十日午后八時許、進入胡匪二名、均持八音手槍、向執事人崔玉林、年六十餘歲山東人、逼索財物、該執事人因與之反抗、致觸匪人之怒、開槍擊倒該執事人、當即斃命、該二匪搜索財物後、即奪門而逃、計搶去現洋一百餘元、該匪走後、經該煎餅舖、派人赴該管分所報告、當由所長孫玉林、率同警士、在界內各處堵截、一面電知四署、持電警察隊、傳令分所、一體協緝、被匪擊斃之該煎餅舖執事崔玉林、頃經該管分所、報告地方法院、于二十一日上午、派員前往檢驗、確係被匪擊中要害而死、當即令事主備棺掩埋、並聞該二匪已被八署捕獲、刻正嚴訊中、

大西關五斗居分所管界、大街路南、門牌六十五號、商號東遼號錢莊、執事人賈蔭香二十一日午後三時五十分、忽進去匪人一名、年約十七八歲、長臉大眼睛、頭帶軍帽、足穿黑五眼鞋、進門聲稱換錢、旋即將手槍掏出、威嚇該錢莊執事人、不准聲張、並令將錢財交出、否則要你性命、當由該匪自己搜翻、搜去金票四十圓、搶畢、向北逃走、該匪走後、由執人賈蔭香到該管分所報告、由該管分所長郝子英、帶同警士、赴界內各處堵截事、一面報告四署、轉報警察廳、飭令各分所一體協緝云、

訓令催換 三年度車牌

【安東】本市縣公署稅務局於年前奉到、稅務監督署訓令附頒大同三年度、新大車牌、刻已開始發放、但不甚踴躍、刻由財務局、將新車牌、轉發各分局、就近催促各車戶、按套納捐領牌、而市內之車牌、仍照成案辦理、由車輛事務所包辦、按車戶平均担負云、

二年度警備軍 勦討匪患統計

【奉天省警備司令部發表】本省警備軍、爲澈底的剿匪起見、去年剿匪戰鬪、約達四百八十五次、尤其混成第一旅之一百零四次、與第六旅之一百三十九次、居其首位、然按月觀之、則以八月爲最多、計達八十四次、在此項戰鬪陣沒者、將校十名、兵二十六名、受傷者將校六名、兵九十名、匪賊側損失、死者一千七百四十九名、受傷者二千二百名、該勦匪工作結果、省內匪賊、一時傳爲四五萬、然至十二月秒、略減爲九千五百六十四名、治安確立可以想見矣、

寫眞說明

奉天婦女會 成立式情形 並誌第一次職員會

奉天婦女會、於二十一日正式成立、一切情況、已詳誌本報、茲再將當日午後二時許、在教育廳大禮堂開會之第一次職員會討論事項列後、

到會人員、除該會日滿幹部女性卅餘名外、男性方面、有市署社會主任宮慶超、教廳社會教育股長吉村迪、禮教科員李幹臣、及電影寫眞班員等十數人、

會序—一、振鈴開會、二、全體職員入席、三、幹事長致開會辭、四、個人報告、五、發表個人職務、六、協議婦女會事項內容、七、協議婦女會今後進行事務、及發表意見、八、閉會辭、

幹事分担事項計三部、

總務部—楊淑春、趙麗清、

事業部—張淑賢、于鴻身、吳瑞筱、

交際部—傅喜珍、姜文敏、柴田春子、

議案—家庭教育、家庭改善、社會服務、國家精神、四項、

於午後五時許、日滿婦女聯歡笑語中閉會云、▲上圖乃此日成立式光景、左爲會長高[illegible]齡女士就任演說、右爲幹事劉彭彥女士宣讀決議文、

社會小新聞

—墜井凍斃—

大北邊門外、沙土坑地方、住戶崔某、二十一日午前八時許、至附近井沿汲水、因脚未站穩、致治入井內、俟挑水夫嗇見、隨即叫來多人、將其救出、撈上雖有氣息、因天氣過寒、移時即被凍斃、全身堅硬云、

—撞碎沙鍋—

小東關上頭、三友公司門前、二十二日上午九時、有一鄉人挑沙鍋子十數個售賣、忽後邊來一騎車者、不加小心、將鄉人所挑十數個沙鍋、均行碰碎、二人爭執多時、經人說和、由騎車人掏出、大洋五角了事云、

—賣粮丟欵—

城北蒲河村農民高有三、年四十餘歲、二十一日上午、趕車來城、售賣粮石、售畢、携欵往中街購辦年貨、偶不愼、致將所帶現大洋十五元遺失、回歸查找、卒無着落云、

—幼童迷路—

大南關上頭、住戶李方氏、只有一子、十歲愛如掌珠、二十一日午刻、往街上遊玩、而迷失路徑、信步他往、直至下午五時未歸、該氏遍處詢問、乃在南栄行尋找云、

—騙去欵項—

小北邊門外、陳家雜貨舖執事、陳福春、因舊曆年關臨近特行採購貨物、遂令柜夥孫某携帶國幣一百三十餘元添貨、詎知一去不返、經陳執事查知、除找保人外、派人各處查找、迄無下落云、

—肉販動武—

小東門外菜行前邊、有回回出售牛肉車子、售牛肉者計七八份二十二日晨八時、王回回與沙回回、因爭買主起口角、後經二人動武、各有受傷、多人拉勸始罷云、

—割肉療親—

北市場文儀里孟鐵華之妻、王氏頗爲孝敬翁姑、婆母年近古稀、于月前偶染劇病、臥床月餘、百醫罔效、日漸深篤、命在旦夕、家人均有爲預備後事、不意王氏、于夜靜時、竟將自己胸前肉、割下一塊、約有三寸、煎好、給婆母服之、沉痛果然立減、現以平復如初、說者謂王致氏至孝、感動神靈之所致云、

—年貨被劫—

城西某屯農民王玉山、年三十餘歲、二十一日來城、購買年貨、歸時天色已晚、行抵路官屯附近、遇見胡匪二人、將其攔住、腰中有錢兩元餘、並購買的年貨、悉數被其搶去、移時報警尾追、卒未捕獲云、

廣播無線 RADIO

奉天放送局「MTBY」波長三三三米突

一月二十三日(火曜日)

時間(只限於本日特別)

午後三、四〇 銀行、經濟市況、日鈔豫告(滿語)

午後三、五五 東京國際放送自德國伯林『貝德藏之交響曲』

午後五、〇〇 兒童時間(自新京)

午後五、三〇 新聞(英語)

午後六、〇〇 新聞(自東京)

午後六、二〇 語學講座(滿語) 講師 高宮盛逸

午後六、四〇 語學講座(日語) 講師 植松金枝

午後七、〇〇 演藝(滿語)

午後七、三〇 講演(滿語)

午後八、〇〇 新聞、氣象豫報(滿語)

午後八、二九 時報(自東京)

世界珍聞及其他

女預言家新揣想
蘇俄爲世界和平主角
一遜位國王復登帝位

巴黎函云、於一九一一年、夏間、預言歐戰將於是年十一月間停止之著名預言家實納斯夫人、現對世界本年前途、發表預言、據稱一九三四年爲和平之年、絕無任何戰爭、蘇俄爲世界和平之主角、美國將於九月開一興盛新時代、夫人又預言數事如下、（一）希脫勒保持政權於本年、但一九三五年則倒、（二）本年內政無政治的革命、（四）德國一大軍事家法國二大政治家、相繼逝世、（四）有一被迫去位之國君復登帝位、（五）法國遭一航空大禍、（一）險飛機去而不返、（六）德國遭一海上巨災、夫人預見俄國外交及經濟兩方有大進步、與法國訂立商約、於世界有重大關係、法國政治更趨於左傾、法英意三國、對歐事成立協約、意國政局無變動、墨索里尼保持健康、西班牙帝制復活、各國國王均無去位者、最小而最重要之一小王國儲君於春間出生、林白將於報紙上大出風頭、實納斯夫人於其預言術、不用水晶球或茶葉、僅於彼之安樂椅中、入睡眠狀態、旋即發表其所預見云、

怪日
光輝奪目空中發現三太陽
西山之前斜照裡相環並列

天津函云、固縣十四日下午三時三十分於夕陽斜照日落西山之前、忽於天空發現三日、相環亦列、光輝奪目、直至日落天黑、三日始同時沒落、一般人士視此怪日、相呼圍觀、三五成群、嘖嘖竊議、實爲罕見之怪現象、

九華山
和尚尼姑願解放
◈一場歡喜緣◈
一惡寃家對簿到公堂

安慶函云、皖南青陽縣屬九華山天林寺僧人石完貞與傍居某尼菴尼姑守貞、邂逅相遇偷戲尼云、現在時代、偷尼可自由戀愛、你我何不成夫婦尼姑從其言、遂姘居一載有餘纔石完貞別有所戀、置守貞於不顧、尼遂以遺棄罪、訴於青陽縣政府、嗣因不服第一審原判上訴於高等法院、昨日經該院民庭庭長孔憲穀推事吳宗垓、余其貞到庭宣判上訴駁回、當經宣布、以上訴人聲明求爲廢棄原判、並確認雙方夫婦關係、不得脫離、及生活費用須敷上訴人永久過渡之判決其陳述上訴意旨略稱、守貞與石完貞夫婦關係、係自由結婚當時由青陽縣楊田埂鎮名利棧到石完貞家、舉行結婚儀式、有施舟山夫婦可證、並有第二區前區長程立民任內查戶口、載明橋頭鄉第十八戶主石完貞四十歲、妻孫氏、三十九歲之戶口冊可證、原判遽認夫婦身分不能存在殊爲不服、又查原判以守貞對於石完貞所訴遺棄及請求贍養一層、於法不合、判以總有一度姘居關係、姑念石完貞之財力、酌予津貼孫守貞大洋二十元、以作暫時零用之資、以後兩造永斷關係、竊以守貞先是在廟修心、被其誘惑、成爲夫婦、並被騙去大洋三百元、實已構成詐欺取財罪而石完貞因之在外另結戀愛、視守貞如眼中之釘、毒打驅逐不得已涉訟縣府、乃石完貞並未訴請離異、原縣忽判決並非正式夫婦、反假作慈悲、以守貞係一弱女、酌予津貼大洋二十元、試問二十元安能敷守貞終身生活之用費等語、被上訴人經本院依法通知答辯、未據提出答辯狀、嗣經兩次指定言詞辯論日期、合法傳喚、該被上訴人亦未到場陳述、應本於上訴人之一造辯論而判決、又查上訴人與被上訴人結合並無媒人、亦無婚帖、旣據上訴人在原審自行承認、其在本院到庭辯論、稱我被石完貞引誘纔跟他的、是日我同施老師娘到石完貞家結婚沒有辦酒等語是當時旣無媒人、又未見婚書、僅由一施姓婦人、同至石家並未舉行公開結婚之儀式、當然不能成立婚姻、即不能認爲彼此有夫婦之身分、自不能發生遺棄與贍養問題、原判認上訴與被上訴人、僅有姘居關係酌令石完貞給予津貼大洋二十元尚不容謂爲不當、至上訴人所訴被上訴人騙去三百元、係屬刑事問題、不在本件審判範圍之內、自屬無庸置議、上訴論旨、非有理由、據上論結、本件上訴爲無理由並依民事訴訟法第三百七十七條第二項、第四百十五條、第八十一條判決

上訴駁回、第二審訴訟費用、由上訴人負担、

性博士張競生 將自新旣往

香港函云、張競生前在港郵呈粵省府、請予自新、並繳悔過書、經派員赴饒平調查、現省府以張果有懺悔自新誠意、應先在粵汕各報聲明、再行核辦、

雪中賽跑 赤膊露腿

漢口函云、近年以來、武漢各界人士、咸注重體育、本月七日、漢口舉行十英里越野賽跑、雖天不做美、風雪交加、但各健兒一鼓作氣、赤膊露腿奮力前進、絕無瑟縮畏葸之狀、沿途觀衆、幾達十萬餘人斯固漢上空前未有之盛舉也、

起賽地點　在三民路總理銅像之旁、是日下午一時、各會員紛紛先後到達、號炮一鳴、即開始行動沿途除軍警維持秩序外、復有救護車、如會員行至中途、因氣力不繼、即可登車停止前進、迨至中山公園時、諸會員以爲目的旣達、愈加興奮、雖衝風冒雪、亦置若無事、一入園門、采聲雷動、而白克君竟以一點〇四分二十七秒、榮膺冠軍、

給獎情形　當時各界之贈送獎品者、琳琅滿目、美不勝收、第一名得大銀盾、上題『鵬程九萬』四字、又紅緞優勝旗一面、其餘三十七名、亦各分別贈獎、由葉司令親自授與、並與諸會員一一握手、以示歡忱說者謂此次成績極佳、如能積極提倡、以求進步、則武漢健兒、當可爭衡將來體育史上一光榮頁紀載也、

意大利新條例 禁止女子賽跑
◈一須盡賢妻良母之使命

羅馬函云、羅馬教皇反對不宜於女子的體育運動之宣傳、現爲意相墨索里尼所贊同、今日政府對法西斯女子協會發出新條例、禁止女子參加不適當女子之運動、並禁止準備女子參加國際運動或賽跑之訓練、該條例並規定女子必須作行使其良母賢妻的使命之準備、僅可練習增加其體美、如網球滑冰游泳及行走等運動、

好◈事◈近 咫尺天涯
兩新娘同嫁一新郎

葡京電云、葡萄牙國首都一結婚註冊局近有兩個新娘同時來局註冊、因等候新郎故、兩新娘開始攀談、結果發見彼等所候之新郎乃同一人也、蓋該新郎同時許與兩女結婚、旣而知事敗露、乃避不見面、兩新娘大爲掃興、將控新郎於警署、一時傳爲異聞、

艷屍記
顧旦作輪下鬼
戀愛的一般鑑

上海函云、閘北江灣路法學院前、淞滬鐵路上、摩登女子臥軌自殺、由九一圖地保投地方法院報驗、當奉委派歐陽檢察官蒞塲、驗明該女尸、身穿綠呢大衣、黑毛葛駱駝絨袍白綢短衫褲、高跟皮鞋、肉色絲襪、攔腰軋斷、右手並斷、當時因無家屬、由慈善團收殮、路警在死者身邊、抄出鈔票五元、現洋三元、及小洋六角、均在警務處云云、官廳候查核辦理、故此自殺女子之姓名、及其自殺原因、至今未經人道破、多方刺探、根據衣服貌相、略得此案端倪如下、

顧旦、又名竹梅、浙江鎭海望族顧某之女、家擁鉅貲、親母早亡、其父娶一繼母、生有二男而父病故、女因父母雙亡不慣與其繼母同居鄉間、遂束裝來滬、投滬西戈登路某女學校肄業、因慕海上繁華、遂棄學度其浪漫生活、

每屆華燈初上、舞塲歌榭間、輒見其倩影、浪蜂戀蝶、趨之若鶩、曾與大西路某大學學生結不解緣、山盟海誓、早訂白首、去年十一月間、女與一劉姓男友、自稱夫婦、至滬西康腦脫路某里二十一號顧姓家租屋、當時言明按月房租三十餘元、先付後住即罷、一蘇州女傭搬入、不料遷入屋中後、該自稱其夫之劉姓男子、絕跡少往另有大批自稱大西路某大學男生、前往暢叙、而顧則必每晚出遊舞場、必至夜闌更靜、由大批男友、左右簇擁、搭乘汽車、護送而歸、此種情形、該弄司閽人常在午夜啓鐵門時見之、而資爲談助者、顧姓二房東、見此青年女子獨居、行蹤特異、驟動浪漫、遂起疑竇、不敢續租其分屋、至西曆耶穌聖誕節後、二房東一度向女解租約、經女再三懇商續訂、二房東終以此女行動古怪、爲免將來節外生枝、遂堅決反對其請、顧女無法、遂即他遷、

此後顧女行蹤無常、嘗于三天前、顧女忽向其男友謂、吾決意于日內自殺、絕命書已繕就、藏于某銀行保管庫中、其友當時以爲戲言、女見其友並不爲動、遂厲聲謂『余如自殺決非用尋常方法、當必死得特別、庶可社會轟動也』云云、此言甫出、而第二天淞滬鐵道上、即有此摩登少女臥軌自殺之事發生云、

貝克夫人 談大學生病（續）

以及崩潰的原動力、她的著作不朽！不朽！我如此想如此說菲小姐有趣的話匣子、可就拉開了

「燃、她呀（卜夫人）落地三個月即來中國、在鎭江附近一個學校受了一些中國教育、隨後在安徽南宿州鄉間作長時間的居住、您想、生於斯教於斯她的身體相精神全套在這個環境裡培養長成、而且她的歲月多半消磨在最能代表中國的鄉村裡、那當然！她的話說得那麼順流而下、但是停頓了、

『去歲她在美國、伴其丈夫居於綺色佳、一年的光陰全消磨於赴讌席、作演講、寫文章、如箭一般的飛去…』

『在美國大地一書是現在極週知而重視的呢？電影界也不會例外啊、是不是？」

人體需要銀質
希爾敦博士之新發明

倫敦電云、據『不列顛醫藥報』、披露烏佛漢勃頓之希爾敦博士、頃發明銀質在人體及某種植物中具有重要功用、銀業中人對此項發明、大爲轟動、據稱人體內之樞圓脉、含銀質特富、在扁桃腺內亦然水芹菜及烟草中分泌尼苦丁之毛、亦受銀質之有力刺激、據聞此項發明使白銀有廣大銷路之可能、進行白銀自由售賣運動者遂可以此爲鼓吹之理由、故此事將促美國參議員、畢德門與麥瑪斯等及早注意云、

風折巨枝險壓乘車
英王見之吃驚

倫敦電云、不列顛南部十四日有冬季烈風肆虐、陸海受損甚巨、帝國航空公司來往大陸之早班飛機未機出、惟荷蘭班仍照飛來往、英吉利海峽之船多停駛、星期五日在樸資茅斯港口擱淺後出險之英國戰艦『納爾遜號』因風大未能駛離樸資茅斯、明日當可成行、英王今晨偕約克公爵夫婦伊里沙伯郡主、及首相麥克唐納同乘汽車赴山林漢敎堂、行長禱禮時、途中有長六尺樹枝、爲風吹折落於車前數碼、

一月◈一日◈一時
金燄王人美舉行結婚

上海函云、民國二十三年中國銀壇第一件可紀念的事情、便是一月一日一時、金燄和王人美兩大明星的結婚、他們結婚的消息宣佈的固是顯若突然、其實他們從『野玫瑰』合作之後、便走進愛的途中了、他們的結婚、因爲他們是中國影界有相當地位的人物、在一般人想像之中、他們的這一個婚禮不定要怎樣盛大、其實、他們結婚的那天晚上、只不過藉若聯華同人舉行新年同樂會的機會完成了這個結婚的典禮、因爲他們聲明不做煩瑣的婚禮和消耗、所以同人也不備禮物、只是每人隨便購買一些食品湊在一起、大家一吃、金燄和王人美也沒有什麼禮服不禮服、只是穿了平常所穿的藍布長衫、而這位新娘子人美小姐依然是赤着兩條大腿、舉行婚禮的時候、沒有什麼音樂只是男女同人同聲給他們歌唱婚禮進行之曲、由孫瑜證婚、講了幾句有趣的話、這一個婚禮便算完成了、像這樣的婚禮在平常人看來、或者要說是太以平凡、其實、靜心的想一想、他們的這一種結婚的儀式、確實有它的不平凡的意義存在啊、

（圖即王人美、）

救星神藥 婦女崩漏 立止紅

「崩者」經血大下不止危險之症「漏者」經期紅前淋漓不止常有經年不愈者如不早治日久成癆不但不能生育實有危及生命患「崩漏」二症者請速服「立止紅」保管立愈輕者一盒重者兩盒永不再犯

「價目每盒國幣三元外埠函購郵費在內」

××滿洲國經售處

奉天商埠馬路灣大紅樓 韓奇逢藥房有限公司

哈爾濱道外正陽頭道街萬國車票公司院內 韓奇逢藥房有限公司

命の母 婦女常備藥 全滿各地藥店俱有出售

大宗皮貨陸續到齊秋冬禦寒品流行衣料家庭需品旅行用具應時運到二樓附設提莊部各貨廉價折扣上海線呢照碼七扣賜顧參觀一律歡迎

陳列種類 門市部 環球雜貨 二樓 化粧物品 三樓 綢緞毛皮 呢絨布疋 磁器玩具 唱片音樂

大連奥町五五番地 德泰百貨店 代表話電四一八七番

電動發音機

滿洲國總批發 藤田洋行 奉天浪速通 10

奉天萬育堂總號減價啓事

敝號開設奉天二百餘年藥品精良價格實在久蒙 各界推許不意於去歲十一月二十五日夜間因電線失愼樓上突被焚燬幸賴 天加默佑人代撲救樓下毫未損失敝號有何德感竟得轉危爲安驚懼之餘無以鳴謝茲已修復完善謹出心愿特於本年『一月一日』起至『二月一日』止凡省城三櫃所有丸散膠膏飲片藥酒鵝油香胰一律按實價八扣出售聊酬天佑人助之至意決不敢稍存虛僞有藉端網利之行至 各界駕臨及函電慰問者高情厚意尤深感激惟恐答謝未週藉此同申敬謝

外埠函購郵費自備 批發記賬不在此例

本號主人謹啓

地址 總號 小東門裏大街路北 滿電話三一四五號 省城 小東關大街路南 滿電話二九四一 支店 大北關大街路西號

認明商標以防假冒

前北京內務部立案北京實業部註冊
國民政府全國註冊局註冊中央衛生試驗所化驗
國民政府實業部註冊國民政府內政部立案化驗

上海韓奇逢大醫士黑鷄白鳳丸

黑鷄白鳳丸主治功效經血不調、赶前錯後、行經腹痛、發燒心忙心跳、白帶過多、久不生育子宮寒冷、腰腿筋骨疼痛、或久患小產、腹內有塊病者、頭迷四肢無力者、胸脇膨悶飲食少進、夜不安眠、睡多惡夢者、行經血色不正、或紫黑成塊及淡紅者、氣虛虧血咳嗽痰喘、時愈時犯如同邪病、因生氣或房事所傷以致崩漏者、午後發燒者、凡患經血各症服之、效力絕大、萬試萬靈、雖老婦服之亦能生子、可謂婦女第一聖藥、購服一試、其効力便知、

價値 上海韓奇逢大醫士之黑鷄白鳳丸行銷全國遠近馳名到處歡迎有口皆碑功效偉大非一般普通婦科的藥所可比

特長 黑鷄白鳳丸是上海韓奇逢大醫士用化學配製成藥。粒小而收效大、外掛糖衣容易吞服。不像蜜丸子腐敗藥。故而特長也

區別 烏鷄白鳳丸是普通的局方、黑鷄白鳳丸是上海韓奇逢大醫士所發明、他人不得倣造。眞正的上海韓奇逢大醫士黑鷄白鳳丸是長方黑匾盒前面有黑鷄白鳳丸之商標並中央衛生試驗所化驗韓奇逢藥房有限公司字樣後面有韓奇逢之像

▲購買黑鷄白鳳丸者萬分注意 無論託人代買

或通函購買要緊記準上海韓奇逢大醫士配製、是萬無舛錯的。否則就是冒牌假藥、不但服之無效。反有性命關係也。注意定價每盒國幣五元每打五十元外埠函購直接向就近各分公司可也

總發行上海英租界芝罘路二百廿一號韓奇逢藥房有限公司

滿洲分行 奉天馬路灣大紅樓西頭韓奇逢藥房有限公司 新京商埠四馬路韓奇逢藥房有限公司 營口永市街十二號韓奇逢藥房有限公司 安東後聚寶街十八號韓奇逢藥房有限公司 哈爾濱道外正陽頭道街萬國車票院內 韓奇逢藥房有限公司

照相專門

奉天城內鐘樓南 木村洋行分號

照相 材料 批發

偏正頭疼聖藥 腦欣 荒川長太郎合名會社

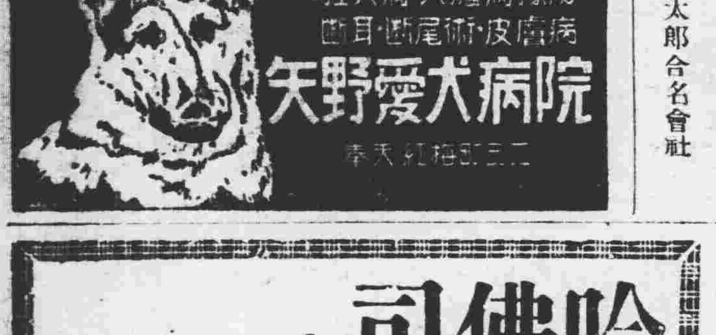

哈佛司 振動不感鐘

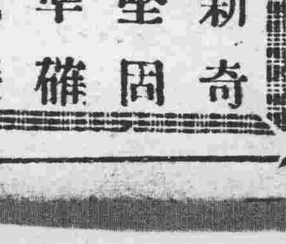

樣式新奇 機器堅固 走時準確 定價抵廉

合名無限公司 森洋行

本店電話 奉天春日町八番地 電話②三一七二·三七二二
分店電話 大連連鎖商店街銀座通 電話四一三二·四二三三
分店電話 新京中央通四八番地 電話長三八七三番
出張所電話 遼陽幸町六番地 電話一〇九番

▲五强豆乳 即能恢復健康！

病後新愈！體氣衰弱！請常喝滋養豐富的－

五强豆乳 不是普通的豆腐漿因爲牠的原料與做法都不一樣 五强豆乳 的原料是用大豆花生仁芝麻大麥合豆五樣原料照着氣候的冷暖配合起來造成的所以叫做 五强豆乳 做法是用機器製造的蒸汽提煉的 這種豆乳的滋養非常的豐富定價又非常的低廉使一般市民都有常喝的機會並兼 外銷部 按時外送又非常的便利因爲時下天冷又添 防寒保溫袋 無論多冷的天氣遠的道送到了準能熱氣沸騰的做了很多適口能省去主顧許多的麻煩現在又研究了一種 含糖五强豆乳 這豆乳 裡亦含有適量的砂糖用一種精益求精的科學方法來製造雖延長時間的保存亦不能變壞可以說又是一種新的發明目下正在研究中不日即可開始製造！

奉天大西邊門外路北 五强化學豆乳社啓 滿電話三八九八號

第一分社日站平康里三所後身

補腎健腦養身聖藥

美國最新科學發明 第一補品特效良藥

金剛鐵色藥片

（世界男女唯一强精藥片）

（其效有不可思議之魔力）

人生最苦惱者。莫過於秘密病症其病原由於腎弱。漸致累及生殖器諸症。而發於陽萎陰萎縮小夢遺滑精見色早洩等症。勉强能之。亦難達到快慰之境。人生悲苦煩惱憂愁竟由而生。將以何術可濟。

惟金剛鐵色藥片乃色勞悲苦中之慈航此片功效偉大爲健腦補腎壯陽滋陰添精提神固本峻精無價之良藥也此藥主治

先天不足房事過度手淫滑精乏嗣陰莖短小陽萎不堅房事不久見色早洩老年精衰中年斷傷腰酸腿痛精神困倦頭暈眼花耳鳴心跳氣急夜不安寐

如重大陽萎遺精病盒內有自醫療法本藥品有四十餘年歷史性質和平成效卓著功能增益全身血液服七日後便覺容顏紅潤較未服前氣色不同久服則諸虛百損漸復壯健巨效之神有意想不到之靈驗

定價加料每瓶大洋四元普通每瓶大洋一元四角謹防假冒

美印度高加索柏羅斯大醫生製造廠出品購者注意現在普通藥片改爲瓶裝外埠函購欵從郵局銀行到滿郵票代價亦可

總代理奉天小西關大生藥房

總經理哈爾濱道外正陽九道街 滿洲國自動電話三四七二號 大同西藥行 各埠各大藥房均有代售

猴的裁判

（笳嘯譯）

『唔……唔……』欄檻中的老虎。喊着悲哀的聲音。而欄檻非常堅固的。老虎如何也是衝擊不出去。力不能逮。

此時。其處。適有一行路者來。老虎急急的哀道！

『借光。行路的人。請幫忙才好啊！』像貓的弱音說。

行路者。聽是虎的呼聲。恐懼得出了冷汗。望是老虎在檻中。始安心的了。

『什麼事情？』

『不事請幫忙。請將我放出檻外。要散散步。那就感激不淺了。』

『這事。老虎先生。你要奔出檻來。是否想要吃我呢？』

『何言。我決不會不知恩。我在此就快悶死了哪！真的。請你幫忙將我從檻內救出。我是一隻手指也不會觸及你的。我們再不妨。立誓。怎樣？請將檻門打開吧！』

老虎如此的急於使行路者不要害怕。『將此打開。你出來時候。我是不能跑的啊！』

鎖門遂打開了。

『那無妨的。』虎眞像無所事的叫着。

然將檻門打開的時候。老虎變了樣子了。猛然的向行路者方面撲食。

『呵！虎先生。虎先生。怎如此發亂呢？』行路人恐懼的蒼白了臉。

『唔。不是有約束麼？你是說沒有異說的我才放心。將檻門打開了啊！』

『滾說什麼。既能從檻門出來了。就有我的自由。你也不用說什麼熱心行將者了。我就將你做爲食料啊』

『虎先生。請不要說孫鐵琴的話。等待些這樣是無何辦法的。向証講一講理由。如判說你應吃我。那時再吃也未爲晚。而得與第三者聞說。』

『好！快點吧！』

老虎在地上慢慢的走着。伸舌垂涎着。

這是深山人烟鮮到的地方。行路者只可向傍邊立着的椰子說。

『椰子先生。這事以先 何是明白的看見了我是爲老虎的可憐。才將檻門開了。然弛又要吃我。到底誰是無理啊！』

椰子高傲的站着。搖動着腦袋說。

『雖然不曉得那邊 的無禮。但總而言之。所謂人類是最不知恩的東西。任意的摘我的果實。暑天時候是又在我的樹下乘涼休息。而一次也沒有回禮要是手不及摘取果實的時候。還用石塊擊落。損傷着樹幹不爲惜。這種人類是應當吞吃幾個的啊！』

『看！』

『呵！等候些再向一位人說。』

老虎得意的又想要奔前吞食他。

行路者因無人幫助自己。胸中忐忑。何可向眼前的道路說。

『道先生。道先生。何以前也是知曉此事的吧？何必說虎先生的不對吧！』

道路。露着吟白的臉蛋子答道。

『呵！這事麼。最無禮的是人類。人類們踏着我的臉與身子。傲不爲禮的碾路。有時又拉車行走。又不想給我潔淨。任意的污損。唾棄。我只會接受風先生。雨先生與太陽先生們的洗刷愛護的恩惠。人類如此無情。吞吃他們幾個也是應當的。』

老虎大爲誇勝自己。又想一口的吞食了他！

『再等候些再向一個人聞說。看看如何？』猴子不是驢先生來了麼！』

行路者又述說了此事請猴個無禮。猴繞說的仰着腦袋說

『什麼？我還沒有十分的了解。在欄檻之中的是什麼？』

『是虎先生。』

『遂又怎樣呢？』

『我是爲虎的可憐。經虎的苦心的賴求。遂將門檻打開了。虎吞要吃啊。』

『要吃什麼？』

『打算要吃親切的我啊 。這虎！』

『那末門檻是怎麼打開的？』

虎因猴理解了焦急的說。

『討厭這些個。吧。』

『啊。不妨等候。應當吃的才可以吃。還得明白的聽聽一虎先生原來是在檻欄中啊。』

『是這就明白了』

『那以前虎先生。如何的在檻欄裡居住？試看看。』

虎遂走入檻中現出誇張的氣概！

『那時候的門又是怎樣的？』

『是關閉着的樣子。』

『喂行路者。請你關閉着看看。』

行路者遂又鎖閉上了。猴微笑着說。

『明白了。虎先生原來如此呵請你吃你愿意的東西吧一失禮』

（完）

兒童週刊

歡迎投稿

俄三萬兒童競賽其天才

年齡均在十歲左右

（列寧格勒十日塔斯社電）三萬餘天才兒童競賽會正在此間進行中。參加者有歌詠家。提琴家鋼琴家。跳舞家。畫家詩人。說故事者等。年齡均在十歲左右。此項競賽會之目的在於發揚兒童天才。並爲彼等之深造養成良好之條件云。

智力測驗

（陸）

閱美國兒童教育雜誌。見有兒童智力測驗問題。試之弟妹極感興趣。爰錄兩則。以餉讀者。小朋友們課餘。曷一試於同儕。

問題一。公園中的長椅上。坐着一個大人。一個孩子。大人向孩子說道。『孩子。你是我親生的兒子嗎？』孩子點點頭。答道『是啊。我是你親生兒子啊！』大人又對孩子說道。『那麼你叫我一聲爸爸吧？』孩子搖搖頭表示不肯。大人又說道。『你既然是我親生的兒子。爲什麼不肯叫我爸爸呢？』孩子應聲道。『我是無論如何不叫你爸爸的！』

請你在最短時間內。答出這孩子不肯叫大人爸爸的理由。

問題二。一根鐵質的電線柱。埋在泥土中是很深的。而直無論用怎樣的大力。也搖撼不動。另有一條五尺長像手臂般粗的鐵鍊。鎖住着一頭牛。在同一直線上離牛五尺距離外放着一堆乾草。現在牛想去吃這堆乾草。而距離從電桿至乾草堆有一丈。牛離乾草堆有五尺。電桿。鐵鍊又很堅固。並且也不許將乾草移動。試問牛怎樣能很舒服自然地去吃這堆乾草。

請你在最短時間內。說出牛怎樣可以吃乾草的方法。

答案。（一）大人係孩子母親。所以孩子不肯叫爸爸。因爲問題中大人並不指明男人女人。（二）牛向前行數步。便可以吃到乾草。因爲問題中並不曾說明鐵鍊鎖在電桿上。故鐵鍊雖粗。電桿堅固。都沒有作用。

畫前的話

（甯大澤）

我們的小朋友。新年匆匆的逝去了。我們的年齡邁進了一步。同時我們的一切想也都邁進了一步！我總想和我們小朋友時常交談。可是有什麼比較新鮮的物品。來獻給小朋友呢？每想到這層。便又慚愧了。現在謅了一個組字畫。自己知道。勉強的地方一定不少。可是希望小朋友們原諒我。原諒我是個不會圖畫的人！

這畫是用一句很普通的七言唐詩組成。聰明的小朋友們！一看當然就知道是『猶是深閨夢裡人』七個字了。如今我來個新辦法。我想諸位小朋友決對不能不捧場！就是將七字的位置。由圖內覓出註明寄給編者。下期露佈前三名。呵小朋友們。這雖然是一件極沒有趣味的事。可是我却拿它做了『進身之階！』

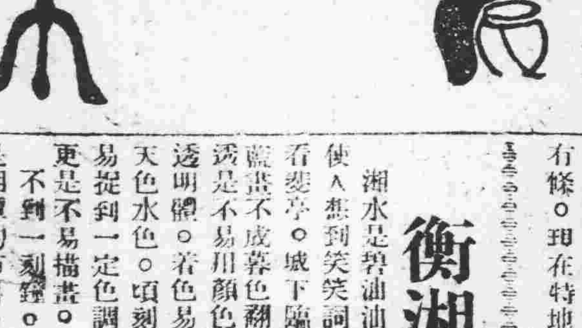

鄭叙康組畫

此圖係四字組成。答函請編者代收。下期發表芳名。

漢口市立小學的兒童裁判所

（漢口訊）漢口市立第一小學校。設備方面。非常完善。該校除設有幼稚園。民生銀行販賣部。模範村外。另外再設立兒童裁判所。目的是在養成兒童法律常識。增進兒童自治的能力。雖然組織簡單。但是規模却很完備。所內辦事却井井有條。現在特地將該所的內容介紹在下面。

▲女學生充任所長　該所的組織非常簡單。計爲所長一人。裁判員二名。書記員二名。庭丁二名。均爲義務職。並無伙食費辦公費。均由學生擔任。

▲形形式式的淘氣案　該校學生。大都是七八歲十到一二歲左右。當然學生中間。難免沒有淘氣行爲。因此裁判所方面。受理的案件都不外下列的各種。（一）借書不還。（二）借錢不還。（三）背地罵人（四）無故打人。（五）搶東西吃（六）用粉筆寫字或畫烏龜在他人身上。（七）汚穢他人衣服。（八）打架。（九）偷人東西。

▲開案時儼然法庭　裁判所受理案件後。就定期開庭原被告都要到庭。投案各人供述案情。六年級的學生可以做律師。代表出庭替當事人辯護所長廉得案情後。量其情節輕重。分別判決。計分記過。賠償。罰站。道歉。假使挾嫌誣告。就要反坐。

▲訓育處最高法院　假使裁判對於某一案判決不公或有偏袒行爲。敗訴者則可向訓育主任（即最高法院）提出上訴再度開庭審判判決後即作爲定讞。

衡湘遊記（續）

（華叔女士）

湘水是碧油油的清可見底。使人想到笑笑詞的——『城上樓高重倚。城下臨湘水。蕩漾搖藍。是不成暮色翻成紫』水的油藍。是不易用顏色表現的。因是透明體。着色易失之過火。且天色水色。頃刻千變。更加不易捉到一定色調。湘水的碧。更是不易描畫。

不到一刻鐘。已到對岸。那是湘潭的市外。只有幾個小飲食鋪。我們走到瀛車站。買了到衡山縣的車票。又上汽車。這汽車是直到衡山縣的。車也同先時的一般整潔。

這次每過一站。都有整齊的瓦房席棚及穿制服的站長。另外還有婦人小孩賣香燭及鷄忙橘子點心等等。我們買了些橘子。一角錢可買到八個。大約是附近的出產。

瀛車走不多時。已經走進山裏去。一望前後左右都是山圍着。這是已到衡山山脈了。山上會青青的松杉。有殷紅的霜樹。山脚多是水田。因爲剛收割過。田裡多有艷艷的清水。倒映着青山紅樹的影子。是時已近黃昏。炊烟散在空中。四山是這般杳杳沉寂。雖然坐在軋軋不斷響的汽車裏。似乎靜到吹落一片葉子都會聽見。一個人回到自然的懷抱裡。是應當享受到這種靜穆吧？

大家似乎也有同樣感覺。都不聲不響的望着窗外在四圍山色中默默走了近百里路。在從前步行近百重的山路。該是怎樣疲乏有趣呢。

試想一羣信心虔誠的人。口中念着佛號。手裏舉着高香。在這薄暮的山中。抬頭一望南嶽山頂直入雲霄。四圍是這般神秘的沉寂。『思之思之。神明通之』在這時神佛顯靈。想是應有的事了吧。新約上說。『信的人有福了』。拿來這樣解釋就對了。我常想。不信宗教的人。大約與生平沒喝醉過一次的人相似。清醒的人是享受不到一種神秘陶醉意境的。

六點半光景。到了衡山縣車站。工人來挑了我們的行李。大家徒步走向山脚下第一個大禪林祝聖寺。天已黑了。隱約可辨路徑。

走了一刻鐘。到了一處周圍有小店鋪的村子裡。街中有一座很大的古廟。就是祝聖寺。據說這廟差不多爲香會的人設立。香會時。來客多宿於此。我們走向前拍山門。拍了多一會兒才有和尚來。問明白方肯開半大扇門。讓我們進去。據說因爲近年世界不甚好。所以山門常關的。

祝聖寺的建築。是以招待香客爲目的。除了兩座寶殿及兩偏殿外。後有兩進大廳及客堂都是給香客下榻的。我們被引到最後一層客堂去。中間是一敞廳。陳設一如俗家規模。兩旁是厢房。內有板床布帳被褥看去尚可用。洋油燈面盆刷所都還應有盡有。

飯是紅米飯。和尚道歉說未能備白米待客。我們倒是很愛這種米。山寺食糧。確是另有風味。（未完）

融樂的表情

圖爲本刊投稿之座銘女士、與其滿堂寧馨兒

趙仲珊文虎十則待教

（一）火（春秋句一）

（二）晤（禮記句一）

（三）午（古詩句一）

（四）芝（韓文句一）

（五）囍（毛詩句一）

（六）篤（六朝文句一）

（七）一（中國縣名二）

（八）間（蒙經句一）

（九）蔥（唐詩句一）

（十）几（四子句一）

科學遊戲

雪中取炭。雪還沒有落停。尙勤乘爐中火的便利。弄了些雪來。混些白糖等裏。放在燒杯。架在火爐上燒。不久雪和糖溶成了糖水。水化成了蒸氣。剩下了漆黑光亮的炭。小朋友！你可知道這遊戲的原理嗎？我告訴你。各種糖的成分都是炭和水的化合物。糖遇到高溫度。便把水分解出去。留下炭質了。因爲雪和白糖的顏色相似。所以尙勤故意加些雪在糖內。說是雪中取炭。逗得人家奇怪。並且使得看的人察不出伊所做的秘密。

呼呼水變乳。月娟家裡修理房屋。伊就便拿一塊小石灰。放在一個清水碗內。做成功石灰水。等一會兒。伊把那上面澄清的石灰水。倒一些在玻璃杯內。並且找了一隻管臂。對伊母親說媽媽！你看喇！說罷把管的一端插在澄清的石灰水內。一端含在嘴內。不住的呼呼！伊母親。眼見很淸的水立刻變成混濁的白色。好像牛乳一般。歡喜得很。問是何故月娟道。人呼出來的氣體。當中含有很多的炭酸氣。炭酸氣能使澄清的石灰水變成乳白色的。

冬天的遊戲

新京（王璽）

棉絮似的雪花兒。飄飄的從天上落在地上。瞬時間。淡青的大地。頓呈了白銀世界的景象。樹枝上掛的雪花兒。好像梨樹開花了的一般。簷前麻雀凍得瑟縮的好像一種悲哀的聲調。第二天早晨雪住了。路上的行人。在路上走。都縮着頭抱着胳膊不住的說。冷呵。冷呵。從咀裏吐出來的氣好像白烟似的地上的雪被走路的人踏得很滑。並且在這冬天的時候潑的水立刻就能凍成冰。所以地上非常的滑。在這個機會內有許多小孩子在滑潤的冰地上發現幾種希奇的遊戲。有的抽冰猴。用鞭子在冰雪地上抽那木做的螺螄似的。他就會旋轉並且兩個冰猴在一起。相撞倒了的算輸。還有一種登冰滑子的。把一條鐵縛在脚低下。向冰上跑。把左脚一抬。把右脚直立。他就會滑着走。我想這兩種遊戲。非常有趣。希望小朋友哪。在這冬天內。不要在家向着火爐烘。還是出來做幾種冬天的遊戲。有多麼有趣。有多麼有益呢！

春底新生

（黃曼秋）

幾會兒——
年短于日。
慣常的是長日如年。
× × ×
那雪。
厭逼這疲倦的殘冬
冬的樂體。
風像桃花上的清露。
潤着枯林。
看——
青空月的光輝。
素裳白裙之女神。
× × ×
四無人聲！
靜境中孤立。
著女裳浴清光。
壯嚴！——寒星幾點。
溫柔地甜蜜地——
年華暗換。
× × ×
是春走到了人間。
悄悄的夜裡。
新底生命！
這樣的誕生。
愚笨的人兒。
仍在夢裏。
從此將——
永久歡欣。
讚美大靈！
× × ×
東風是愛人的淚。
要點點洒上你心窩。
野草青青
雜花生樹。
前途。
你相信春的力量。
給你柔情！
× × ×
雨絲風片。
柳垂金髮。
你也愛麼？
倦夜幽泣永逝。
光明朝陽般的來臨！
推拒麼？
像懷內的人兒。
不容你不愛。

十字謎披露

（魏鶴齡 包晉圖 李澤田）

■	人	法	■	神	藏	五	■	大	措	■
張	■	院	紅	怡	■	子	君	使	■	魯
良	王	■	樓	■	■	■	子	■	大	化
■	人	裡	夢	閨	春	■	愛	性	同	■
滿	美	■	■	■	眠	■	蓮	■	盟	主
洲	■	■	多	在	不	香	花	■	■	人
國	南	■	移	■	覺	■	■	■	劉	公
■	天	雲	無	■	曉	知	不	眠	長	■
生	門	■	主	■	■	■	倒	■	春	長
員	■	天	花	杏	■	亭	翁	醉	■	江
■	喀	孫	■	山	白	長	■	戶	神	■

自欺說

（奉天同文商業 白萬昌）

什麼叫欺騙。欺騙就是誠實的反對。誠實是成功事業的根本。人們心中非常純潔。容貌舉止。非常端莊。這叫做誠實。然而世界人們對於誠實。每每忽略他。欺騙是破壞事業的媒介。人們用了甜言蜜語去欺騙人家。這就事施用詐僞手段的行爲。然而世界人們對於這種行徑。每每喜歡他。咳！這樣的做路。就像要把日月拉回來。要把江湖倒轉來使他向東面轉過去。要使他向西面流上去怎樣做得到呢。今人往往說。世界很多很多的。難道獨有身分高的人嗎！你看現在的學生。倒愈加做欺事的。身分愈高。倒愈加利害。我想世人做欺騙事的。不是說我們滿洲國家要靠他能做保障啦。國事要靠他維持啦。他果眞有什麼眞實的學問。和軍國民的資格呢？我看未必見得罷！那些學生。對於學問不曉的研究。身體不曉的鍛鍊。國家大勢不明白。世界大勢更是不能審察。坐定了。只曉的吃東西。吃飽了只管游戲。一天到晚。沒有什麼事做。而且還裝金牙齒。穿了皮鞋。嘴裡啣了雪茄烟。身上穿了很漂亮的衣服。這等作爲。那種不是自已欺瞞自己呢！所以我們可以說欺騙人家就是欺騙自己。然而我們做學生的。要禁戒這種行爲。有什麼方法呢！要緊的第一先要謹愼說話。不要說謊話騙人。還要謹愼做事。就是不要做欺騙假冒的事情騙人。總而言之。我不願意他人對自已做的。也不要拿這種行爲對待他人。那麼或者可以近着誠實。不做神聖學生界的汚點了。

× × ×

代郵

大澤君。本刊目的是爲提高兒童地位。完成新聞使命。無論成人或兒童稿件。從無買賣式的報酬。也不是使牠像女招待般的廣招徠。所以對於塡字等類作者直接贈獎的稿件。一槪謝絕。故尊組畫略删請諒。

朝陽縣譚雅章鑒。來函已悉。此類狗扯羊皮的事件。與本刊無關。汝既配稱個人字。就往人道上走走。爲麼無事生非的找麻煩？

高作賢君。謎語拜收。原底寄來。方可刊登。

（芙蓉）

迎春十字謎徵答

（包晉圖 李澤田 魏瘦鵬）

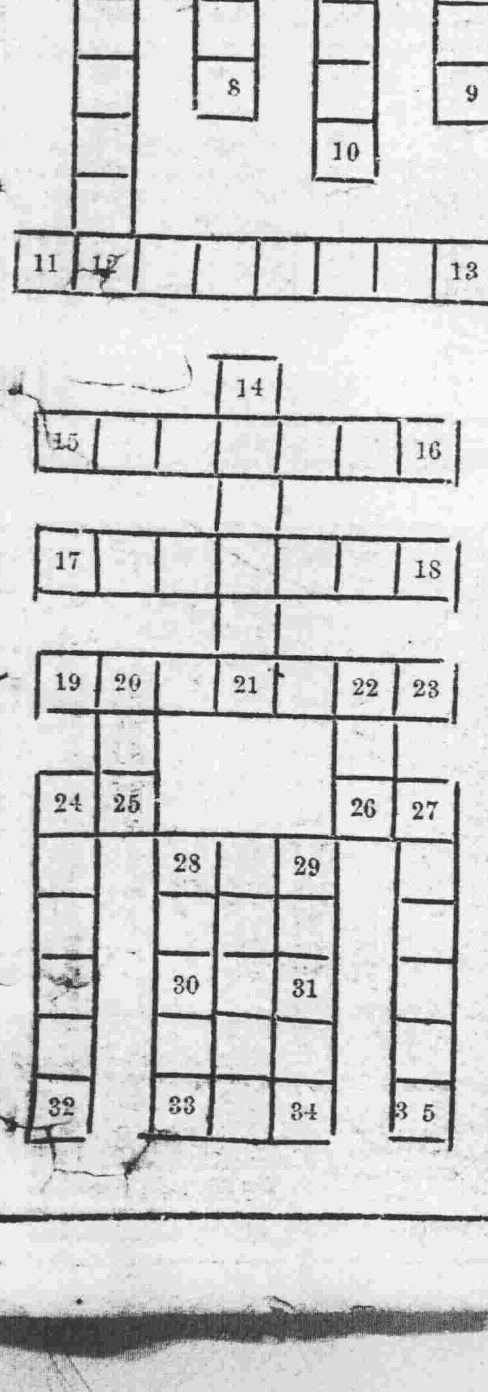

1—3（韋應物詩一句）
6—7（千家詩一句）
2—10（劉禹錫詩一句）
5—12（江西宗派詩一句）
15—16（李白詩一句）
24—25（日本武官人名）
30—31（樂善行游的女子名稱）
14—21（雨交節之三個候花名）
18—33（孟子一句）
21—32（三多之名稱）
4—5（謂專一之意）
11—31（說苑管仲所謂比喻恩澤的兩句話）
6—8（謂正月之語）
17—81（杜甫詩一句）
26—27（一縣之行政長官）
33—34（山東省縣名）
20—25（北平之城門名稱）
29—34（李白咏河陽縣詩一句）
27—35（顧兒戲白居易之語一句）
7—9（古書名清王錫闡著）
19—23（白居易詩一句）
28—28（灤河上游之河名）
23—26（中國之模範縣名）

青蛙的畫法

（杜宏[illegible]）

一。開始。
二。加了些。
三。三隻跳動的腿。
四。戀笑。
五。哈哈！我在這裡了！

體育

海外運動界消息

△拉克皮隆盛

意國首相墨索里尼、奬勵拉式足球之結果、今次意國國民關心拉克皮異常熱烈、以致拉式足球隊、業達六十餘之多、更招聘羅伯特、前牛津大學主將在羅馬受該氏指導與練習、

△滑冰世界記錄

國際滑冰聯盟、今次將如左記錄、爲世界公認記錄、決定頒發記錄賞牌、

男子

▲五百米、（四十二秒五）（一九三三年）恩格涅斯坦根、（挪）

▲一千米、（一分廿八秒四）（一九三〇年）田貝爾格、（芬蘭）

▲一千五百米、（二分十七秒四）馬廸孫（挪）（一九一四年）

▲三千米、（四分五十九秒一）（一九三三年）斯達克斯踏特（挪）

▲五千米、（八分十九秒二）海敦、（荷蘭）一九三三年、

▲一萬米、（十七分十七秒四）卡爾森、（挪）一九二八年、

女子

▲五百米（五十一秒五）蘭特貝克、（澳太利）一九三二年、

▲一千米（一分四十八秒五）蘭特貝克（澳太利）一九三三年、

▲一千五百米、（二分四十九秒）雷雪（芬蘭）一九三三年、

△政治犯人

挪威滑電跳躍選手比爾格爾路物氏、自邇日以來、留遍澳太利、然因參加國粹社會黨宣傳運動之嫌疑、由澳太利被澳兵隊逮捕監禁、該氏係著名路特兄弟之弟、在上次歐林比克大會、後得跳躍競技之錦標、其後造成八十米以上之世界大記錄、眞可謂世界一流選手中之一二人物、然因此次事件、可能出場今冬競技與否、頗堪懸念、

△乒乓選手權

在法國巴黎開幕之乒乓世界選手權賽、參集十二個國選手、頗爲盛況、男子選手權、罪双爾權、均由匈牙利優勝、第二位爲捷克、第三位爲澳太利、女子單打選手權、捷克獨專、雙打由德國獲得、（未完）

莫索里尼贊同 羅馬教皇 禁止女性運動

【羅馬電】羅馬教皇反對不宜於女子的體育運動之宣傳、現爲意相莫索里尼所贊同、今日政府對法西斯女子協會發出新條例、禁止女子參加不當適於女子之運動並禁止準備女子參加國際運動或賽跑之訓練、該條例並規定女子必須作行使其良母賢妻的使命之準備、僅可練習加其體美、如網球、滑冰、游泳及行走等運動、

滬交大足球隊 定期北征平津

【天津】上海交通大學足球隊稱霸江南蓋有年矣、現擬乘寒假之便、北征平津、定於本月十八日由滬動身、二十日抵平、向輔仁、清華等隊作友誼賽三次、廿七日晚來津、戰中華、南敏、北寧等隊、津市方面已委託北寧體育會負責接洽、屆時津市球迷可大飽眼福矣、

漫畫 冰球之濫觴

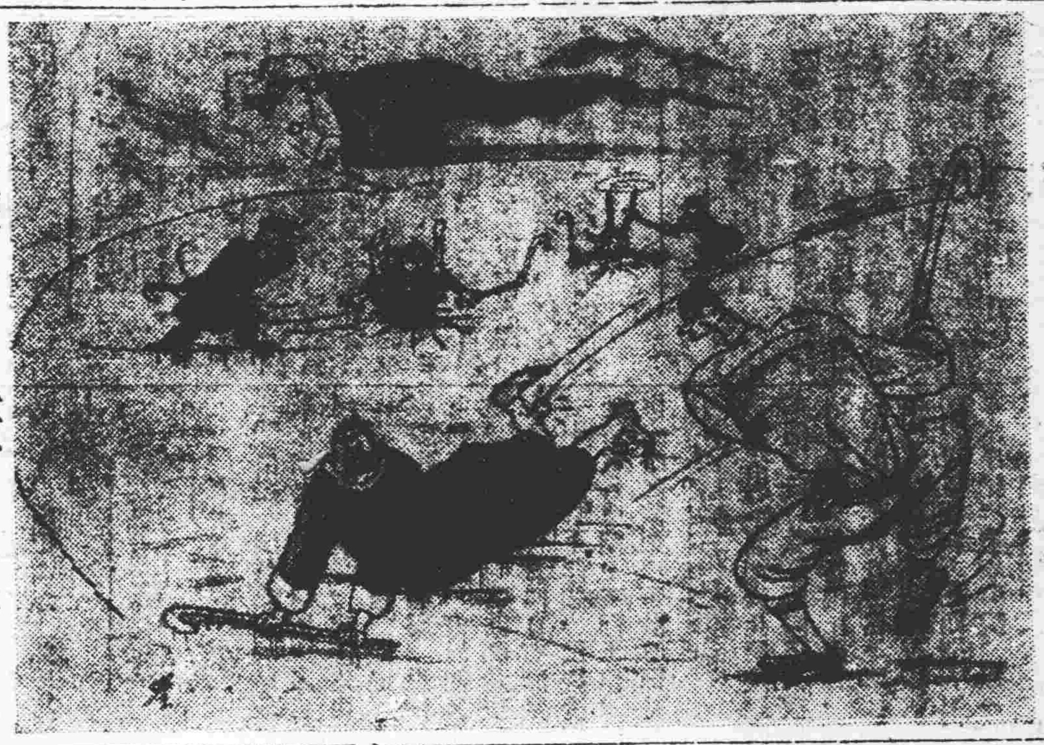

蘇俄體育大衆化合理化 將開冬季運動會

本年體育費定爲四千萬盧布

莫斯科塔電訊、蘇聯冬季運動大會、已定於一九三四年一二兩月內、在莫斯科及列寧格勒兩地舉行、蘇聯最健全之體育家及挪威瑞典等國內若干勞動者體育團體、屆時均將參加此項大會、蘇聯之體育團體現包括六百五十萬人、蘇聯對於體育極爲注意、在任何學校中體育爲課程之一部、大多數工廠及公所內、工作前或休息時間時、必有專門導師、指導工人僱員練習體操、蘇聯運動之遞進、實較任何事業爲顯著、在革命前之俄羅斯、根本無羣衆運動可言、彼時、唯有少數體育協會、名義有二三萬人而已目前蘇聯體育團體之工作中心在於訓練民衆在跑步、游泳滑冰、舉高等運動中、達到一定標準之試驗、然後蘇聯體育文化最高委員會頒發『勞動國防章』現在獲得此項獎章者、已有八十五萬餘人、此外尚有數十萬人正在通過上述一定標準之試驗中、在蘇俄、一切運動、經常有專門體育醫生及富有經驗之導師在旁監視、全國專門訓練體育導師之大學有四處、專門學校有二十一處、現已畢業者、已有萬人之多、近數年內、全國體育館、運動場等之建設費、總計已超過一億四千五百萬盧布、本年（一九三四）之體育費、已定四千萬盧布、莫斯科現已建築『全聯邦體育館』採圓形舞台式、可坐十五萬人、館內設有若干運動場、科學館等、在列寧格勒及哈爾可夫等處亦將建設一能容十萬觀衆之大體育館、一九三三年蘇聯運動用品出產値一億二千萬盧布云、

開封創辦長途競走 犯規者多致惹觀衆捧腹

開封汴垣公開男女長途競走星期三日午後一時分女子初中普通等三組次第舉行、至下午五時許、始行完畢、此項競走、在汴垣尚係創舉、故途觀者擁擠異常、多爲捧復計女子組前十一名均犯規中間犯規者十五名、初中組前三名犯規、中間犯規者十六名、普通組前三名犯規、中間犯規者十八名、至頒發獎品、定於星期六日午在行宮角大陸電影院舉行、並演電影慰勞運動員、茲誌各組名次如下、

經濟欄

滿洲三都市物價 奉天微漲連安續跌

關東廳調査一在十一月間有一齊反落傾向之滿洲三都市發售物價、雖入十二月仍未脫離低迷、狀態之域、奉天省微漲六厘外、大連跌一厘、安東跌三厘、均示續落、較諸上年同月、奉天漲五分四厘、安東漲四分之三厘、大連處與指數一〇〇、〇〇同位、再較諸指數基準、昭和五年（西曆一九三〇）一月、則奉天漲一成零四厘、安東漲五分九厘、大連之指數九八點六、尚賤一分四厘之譜、至各地別指數如下、

	（上月基準）	（下年同月）	（昭和五年一月）
大連	九九、九	一〇〇、一	九八、六
奉天	一〇〇、六	一〇五、四	一一〇、四
安東	九九、七	一〇四、三	一〇五、九

又較諸日本再禁金輸出前之指數、則各地均示顯著之昂漲、其漲率最高爲奉天之四成二分五厘、安東大連奉天四成二分、大連三成七分一厘、次將各地別指數、比較上月之漲跌內容如下、

▲大連　調味料、漲一分七厘、食料品及燃料、各漲八厘、雜品跌二分六厘、建築材料跌九厘、衣料品跌七厘、飲料及嗜好品跌五厘、總平均續跌一厘、

至漲落品目調査品目一七十四種中、木魚爲鈴薯麵粉（辨天印、鶴印、紅綠二菱印、寶舟印）鹽鮭冰糖、瓦斯林油十四種、下落者爲日本紙、袜、機械油、洋釘、白米、麻袋、鋅鍍鐵版、白糖、洋細布等十四種、平穩者十四種、

▲奉天　食料品漲二分五厘、燃料漲一分三厘、調味料漲一分一厘、建築材料漲三厘、飲料及嗜好品、雜品、各示平穩、衣料品又跌三分三厘、

總平均示漲六厘、

漲落品目一經調査品目五十三種中、昂漲者爲麵粉、（系三井印、紅三井印）冰糖、鋅鍍浪鐵板、牛肉、猪肉、鹽鮭、白米、瓦斯林油（亞細亞牌）之九種、跌落者爲絨線、蜂蜜牌小袖棉、鱗寸、洋釘、麵粉、（綠天官牌）白糖之六種、平穩者計三十八種、

▲安東　食料品一雜示漲三分四厘、飲料及嗜好品示穩、雜品跌四分八厘、衣料跌二分九厘、調味料跌一分六厘、建築材料跌六厘、

總平均續漲三厘、

漲落品目一調査品目五十二種中、漲者爲洋葱、馬鈴薯、鷄卵、生鷄、麵粉、（紅綠三菱印、寶舟印、竹印、綠鑽石印）壚鮭、木板（白松、紅松）啤酒等十七種、跌落者爲半紙、木魚、袖角、小袖綿、茶、醬油米等十五種、平穩者計廿種、

一九三四年 各國之經濟動向

一、美國之克服恐慌策

當一九三三年春初美國金本位制行將動搖之際、一切經濟部門指數、殆皆指示吾人以美國一九三二年初、尤爲惡化、迨羅斯福挾全國之信望以入白宮、而全國銀行、『休息』之弔鐘、澈響雲表、結果滿腹歡欣、走馬上任之羅斯福、亦終不能不認情形之嚴重、而毅然謂『否認目前暗淡現實者、乃愚人所爲』云、

美國金融恐慌旣發、羅斯福爲使金準備不致濟急低降、乃將素以堅城誇耀於世之金本位制、一併予以停止泊乎世界經濟會議開會於英倫、各國所馨香禱祝翹首待望之『恢復金本位制理想』、因美國及對匯兌穩定而一併破壞、一九三三年之世界經濟、遂幾以不換紙幣之特色而終、

値茲事態緊急、羣情動搖之際、羅斯福果以如何方策補苴？就大體言大體不外實施所謂產業復興法與所謂新金政策、今吾人先就此種政策實施下之經濟的事實發展、予以一瞥、夫然後再對美國恐慌克服策、作一展望、

產業復興法之實施與勞動階級

羅斯福認克服現階段乙資本主義經濟恐慌、最善方法莫過於謀資本主義自身之統制化、而欲謀資本主義自身之統制化、又莫過於實施羅斯福之寶刀產業復興法按產業復興法當實施之初、非其本身性質上爲計劃的國家資本主義之實現與所謂資本主義之和平的革命、故頗得一般人之歡迎迨實施及生、產業復興法本體暴露、於是一般農民勞動者、乃不復置信產業復興法之作用、『在謀一般之福利』、

吾人今先就勞動者之立場、作一概括的觀察、

產業復興法之主要目的、大要不外以法律規定各產業部門中之最高週勞動時間、俾勞動者之勞動機會擴大、減少失業易言之、即犧牲一部勞動者、援救其他部份之失業者、按犧牲一部勞動者以救他部勞動者之方法、在是非問題上本爲破肉補瘡、吾人今姑承認其是、並承認可以減少失業者、則亦甚善、但按之事實、則又不然依據美國政府所發表一九三三年三月至十月之失業者就職數、預計約可增加二百二十萬人、而直接因產業復興法實施之失業者就職數、僅達七十五萬人、是無職嗷嗷待哺者之失業人口、尙達八百萬人乃至一千萬人之多、而復興處長詹森將軍謂一九三三年九月四日止美國失業者就職數可達六百萬人之說、寧非囈語？

產業復興法中最低工資之規定、據美國政府所言、係所以加惠勞動者、然就吾人觀察所及、則其效果並不如是、蓋美元跌價、物價自相對上漲、結果勞動者之生活費、自較提高生活費、在勞動者方面觀之、直不啻與低減工資、同其作用產業復興法中規定之團體交涉權與勞動組合承認、實際上亦與無規定相等、例如棉業法中所規定之團體交涉權與勞動組合權、已因資本家之否認而成爲勞動者方面之强制的敗北、鋼鐵業法、照炭業法、汽車業法中之規定、亦與棉業法同其運命、

所謂市頭於勞動者之產業復興法、事實上既隨實施而變作用目的、則勞動者之不滿、自易一觸即發、目前各產業部門中之罷工罷耕、殆已釀成燎原之勢而復興處長詹森、爲謀鎭壓罷工、遂亦不能不出動軍隊、鎭壓、故產業復興法對於勞動者方面、吾人即就客觀事實考察亦覺無大用處也、

滿鐵新社債 登行條件

【東京電】滿鐵昭和八年度新規事業資金、發行社債三千萬圓、其條件決定如下、

利率　四分五厘

價格　與票面同

期限

至此社債之影響於市場如何、則該資雖一旦送於滿洲、然其七成左右、當作採購鐵材料資金、歸返於日本云、

上月連埠關稅收入

（大連）大連稅關、因當局整理結果、事務逐漸向上、而關稅收入、亦日漸增加、茲經調查、關東廳當局所得該關大同二年十二月分之統計報告、爰纏列於左、以供關心者之參照云、

大同二年十二月分關稅收入額、（單位滿洲國幣）

入口稅	四、一一五、七一五、八二
出口稅	一、一二八、〇九、四八
轉口稅	六三、一六、
賑災附加稅	二三九、二九五、九六、
計	五、五七三、一〇四、四二

介紹奉天著名醫院

內科、性病科　產科、婦人科　奉天八幡町四番地　入院隨意　新井醫院　電話四五七九番

齒科一般診療　山領齒科醫院　奉天平安通二〇　電話三六五三番

花柳病　肛門病　診療　皮膚病　一般外科　自午前十一時至夜間九時　入院應需　岩竹醫院　奉天八幡町四　電話三八七七番

小兒科　內科　午前宅診　午後往診　入院隨意　大橋醫院　奉天橋立町一七　電話二二三六番

產科、婦人科　入院隨意　院長岡本蓮太郎　岡本醫院　稻葉町八番地　電話二一七八番

外科全般、內臟外科、四肢外科、泌尿科、放射線科、X線太陽燈赤外線　性病科　奉天稻葉町八番地　入院應需　加藤外科醫院　醫學博士加藤守吉　電話三六八七番

眼科　皮膚科　梅毒科　奉天青葉町一番地　入院隨意　高尾醫院　電話四二五七番

耳鼻、咽喉科　入院隨意　醫學士永松秀雄　奉天醫科大學（正門前）　永松醫院　電話二二二三番

齒科、口腔科　中島齒科醫院　奉天住吉町六　電話三二八一番

產科　婦人科　入院隨意　西田病院　奉天木曾町十一　電話三一〇九番

內外科　眼科　診療　午前八時　午后八時　嗎啡慢中毒　入院治療應需　松岡醫院　奉天十間房（金城館橫大街）　電話三四二五番

齒科專門　末岡齒科醫院　奉天平安通十四　電話四五七三番

奉天千代田通二十一　院長　東京齒科醫學士　光門　光門齒科醫院　（電話呼出）三〇三二番

皮膚病、肛門病　花柳病、X線科　外科一般　入院應需　永井醫院　奉天琴平町八　電話二九九二番

外科　性病科　小兒科　內科　入院隨意　齋藤醫院　女醫　齋藤春江　齋藤久保　奉天稻葉町三番地　電話二七一七番

奉天青葉町廿二番地　齒科醫學士　中□齒科醫院　□高之助　□島孝彥　（電話）四一八三番

內科、小兒科　奉天住吉町七番地（奉天驛前）　入院隨意　院長醫學博士石川精一　石川醫院　電話四五六番

齒科專門　堀江齒科醫院　奉天琴平町五　電話四一四一番

新開 福森綢緞莊

瀋陽城內西華門大街路南

十二月廿七日起

各貨一律

大減價

九扣

時裝部之特點

本莊爲貢獻摩登仕女們需要的設備、特聘上海專們縫級技師、精製摩登時裝、新穎兜蓬、皮夾大氅、式樣無不玲瓏適體、定能稱心滿意惠顧、仕女、盍興乎來、

天下一品

萬字老牌醬油

日本國之一年間醬油釀造額四百萬石

本工場是日本最大工場釀造最優醬油

本工場一年間醬油釀造額六拾萬石

資本金參千萬圓

野田醬油株式會社奉天出張所

奉天宇治町六番地　電話二六九七番

滿洲中央銀行奉天分行廣告

本分行設在奉天省城大北門裡並於城內外有左列支行

大南門支行　小西關支行　千代田通支行

其他各縣鎭設有支行或辦事處均可依照後表隨時交存各種存欵種類利率列表於後

存欵種類		幣別	利率
活期存欵		國幣	日息萬圓三角
		金票	日息萬圓二角
特別活期存欵		國幣	日息萬圓七角
		金票	日息萬圓六角
通知存欵		國幣	日息萬圓八角
		金票	日息萬圓七角
定期存欵	三個月	國幣	年息三厘六毫
		金票	年息二厘五毫
	六個月	國幣	年息四厘八毫
		金票	年息三厘
	十二個月	國幣	年息六厘
		金票	年息四厘二毫

宣傳班 下鄉講演

【錦西】前縣自衛團團長王祝華、經駐錦縣友軍平田旅團長、委充錦西講演團班長、該班長於本月十七日帶同講演員趙蔭亭蔡蔭之等三人、先由一區界入手、實行往外鄉講演云

施療班涖橋盛況

【錦西】十五日、爲奉山綫組織愛護村施療班、由連山站、巡環至高橋站、涖止之期、該站事前即行準備歡迎、高搭排樓、上邊點綴異常新鮮、國旗飄揚標語琳琅、其間種種設備、嘆觀止焉、是日天歲暖和、沿綫合愛護村之民衆、紅男綠女、齊至該站、擁擠異常、一瞻盛舉午後一時許、該班一行人員、隨東行列車、掛有專車三輛、涖止該站、斯時鼓樂大作、鞭炮齊鳴、而各法團首領、及愛護村村長副等連同參觀民衆、圍至車前、歡呼滿洲萬歲、奉山綫萬歲、極形表示熱烈歡迎、當有該班某君、下車致答謝詞、并講演關於鐵路愛護之要旨、四民登車求診者、尤形勇躍、至翌日午前十二鐘許、又行西上云、

各界分期 赴錦縣會議

【戍西】駐錦縣友軍平田〇團長、召集遼西各縣各機關、分期涖錦、參加會議、本月八日、錦西縣縣長王在邦、宣傳班班長王祝華、到錦縣參與會議三日、十一日爲農會各會長十四日爲各縣參事官、十七日爲各機關科長、二十日爲婦女會議云、

警餉按月發放

【東豐】本縣警餉向來積壓數月、未能應期發放、各警士仰事俯畜、時感困難、自滿洲建國以來、宋局長及指導官、聚議大加整頓、冗員裁撤、嚴令各署催完課賦、警餉按月發放、毫無積壓苛扣情弊云、

縣長參事官 赴各鄉演講

【新民】本月十七日新民王縣長、白井參事官、井上守備隊長、率同警務、教育、財務、各局長等、於早車、赴興隆甸、招集各村村長、在警察署開會、開係爲編查保甲、選抽壯丁、純係保護、地方治安、決無他項調遣、切實告諭鄉民、勿生疑慮、將來保甲編成、自衛團費、自可減免、各村長宜實力奉行、詳細轉告一般鄉民、勿滋疑擾爲要、晚四鐘始散會回縣、

縣署佈告 觀劇者應守秩序

【新民】縣公署前據公民高崇周等、聯名呈請、在縣街西市場、設立新興舞台、業經本署核准批示在案、茲復據該民等、呈報開演日期、並請派警彈壓、出示佈告、等情前來、查娛樂場所、乃係衆人消遣之地若非各循秩序、勢必羣相紛擾、有碍公安、且觀劇尤宜雅靜、不得喧嘩、並須按座次付錢、以維團藝、除飭警備時彈壓外、合亟佈告、諸色人等、務各凜遵、自重自愛、倘有故意、不守範圍者、一經查出、即行懲辦、其各凜遵勿違、切切此佈、

世界慈善會 白旗堡辦事處改組

【新民】本縣世界慈善聯合總會、新民分會、白旗堡辦事處吳主任、自去春我以來、成績尚屬良好、惟該吳主任、於去歲九月間、因積勞作古、遺長至今迄未改組、十八日經新中分會、派交際股長張配地、前往遴選改組、委定陳錫文爲正主任、李明山、劉子安、爲副主任、袁子珍、爲交際股員賈易三、爲義學校長、孫貴德爲教員、王聲遠、李星三、爲幹事以上各主及職員、概不交薪、均係義務職責、業經總會發給聘書徽章、正式任事、

牛肉組合 增加肉價

【安東】本市牛肉商組合、籌備設立組合、因迹近壟斷、乃進行經年、方經照准、該組合成立伊始、首先調一肉價、以免參差、防碍營業、最近該組合、因肉價既廉、無利可獲、刻已具呈警廳、提高肉價、以資調劑、警廳以該組合、此次所增肉價輕微、已牌示該組合悉予所請云、

王大一判定徒刑

【安東】市西六道溝、住戶王宅之幼子、於去歲夏季、被匪人綁去、嗣經六道溝、第五分局長賈啓鵬、悉心偵查、捉破此案之眼線、王大一、當時送縣錄供後、又將該犯、轉送法院、依法訊辦、刻經法院、審訊明確、正式宣判、判處徒刑五年、送往第七監獄執行、聞該犯係中學卒業生、家庭小康云、

警務局令 調查槍械

【安東】本市警務局、關於四鄉民戶、自衛之槍械、特別愼重、前曾令行各分局、分別調查、以便塡發槍照、並分發臨時槍照、以招愼重、刻已調查終了、分別具報、由警務局另發正式槍照、責成各分局轉發、限定槍主、各照半身免冠二寸照片、貼在槍証、以便查核、各分局又責成各村長、就分發槍証、以昭核實云、

秦科長假滿旋安

【安東】本市水上警察局、衛生科長、秦鏡堂者、乃蓋平名下士也、上月下浣、秦科長之夫人、在蓋因病逝世、該科長即日請准短假、束裝回蓋、爲其夫人治喪、茲假期已滿、未便滯留、已於日前十七日回安、即日入局、銷假視事、但該科長、中饋無主、緊要待續云、

縣公署解送盜犯

【安東】本市縣公署、前據錄第五分局、解送盜犯爲某及眼線各一名、連日羅審時、該犯推翻前供、希冀免罪、但第五分局、逮捕該犯時、據供完全承認、並有其妻作証、委難狡辯、縣署根究該犯之原供、連同眼線、一並函送法院、依法治罪、該犯之妻、覓保釋放回家安度云、

令各村長 報告匪警

【安東】四鄉之股匪、雖經官軍相機痛剿、但迄未肅清、而匪警依然發現、殺害村民、前次治安維持會、開會表決、此後四鄉之匪警責成各村長、隨時據實報告就近分局所、以便調隊兜剿、蕩平匪患聞已由警務局、分令所屬各分局、轉令管內各村長、此後負責匪警隨時據實報告、不准隱匿、或任意揑報、以昭核實云、

令各商號 提前休業

【安東】本市前聚寶街、巨商和謙益、被搶之後、凡般實商號、咸有戒心、每晚在五時左右、即停止交易、提前上門而次晨日上三竿、方開門交易不若平時拂曉即起、且舊曆年關迫近、正各商號營業繁盛之時、因提前上門、其營業不無影響、惟沿小販、畧見生氣云、

追悼陣亡警士

【安東】本市警察廳所屬之駐防商業學校、第五中隊劉警士、現奉命隨大隊出動、本月十五日晚與大股步匪、激戰半夜、該警士身中流彈陣亡、同時負傷者向有隊警三名、茲聞警廳白廳長、以該警士、因公殞命、殺身成仁、定於日內、開會追悼、以慰忠魂云、

七名賊匪 斬頭示衆

【開魯】本邑自友軍警備軍駐防以來、地方倍臻安寧、然不肖之徒、時施技倆、屢爲強搶之舉、經憲兵隊及地方警察雙方努力嚴緝、於日前在城裡捕獲賊匪趙玉峯、張美子、李重華、金寶山、等七名、自認爲匪不諱、提交友軍司令部、經友軍押赴南塔子側、揮刀斬首、人頭一一落地、追悔昔爲之非已晚矣、

四師範區教育會 定期開會

【松山】本縣省四師範區教育聯合會、根據教育廳規則而正式成立、會長尉錫康、頃爲報告該會組織經過、及討論事務、應進方針、併於所屬各縣區、成立分會等事項、乃定於月之二十一日、開第一次成立總會、併飭函本邑各機關、及錦縣外之八縣、派員參與討論云、

舊年將居 灶炮商市況佳

【松山】本地治安、現已日趨寧固、盜匪絕跡、宵小遠揚、商數年間陷於一蹶不起之炮商、現因地方治安、防備之週密、禁令隨之而弛、對於爆竹燃放、已取自由之態、炮商乃踴躍、裝製炸炮、以供舊年中之需、刻值臘鼓、舊正倏忽而至、致錦縣城關、滿陳炸炮於舖中、惟一般擺設攤床小販、已早購大宗炸炮、刻正設床於各街兩側、而謀售出、以供人民之需、今炮貨停售、現又暢銷於市、王道國家、日漸安謐、於此可見矣、

警察改編後 各區集拉訓練

【拉林】自新國奠基以來、凡百庶政、無不力謀改革、由上旬到雙城改編警察、小野專員、將所屬警察、完全調縣、考試及改編、及十三日考編完竣、八區旋返、而七九區亦同時來拉訓練、定日期爲一月、現由村野指官等、每日上午講堂、下午出操、實地學習、將來期滿、必有一番成績云、

商會傳知各商 金票價格

【拉林】本街錢法、雖爲雜亂、然均以國幣爲本位、關於永洋哈洋江錢早有歸制、惟有金票價格隨哈市行核定、現因金票哈埠跌落、由商會副會長田子彬、董成馬王琳、二人在商會議定將金票由國幣九角二分、低落九角現已通知各商、遵照實行云、

稅督署派員 視查稅務

【拉林】滿洲建國王道施仁、對於百政、無不刷新、十六日由濱江稅務監督署、派西屯屬官、赴各處視查稅務、及其抵拉下榻、商會惟以稅局王局長作事認眞、廉明自矢、故經西屯視查、頗抱滿意、並聞嘉許倍至云、

鐵道測量班 到平陽鎮

【密山】國道局鑒於路政之亟宜擴充以達到鐵道網之目的而發展各地產業、現擬定由北滿哈綏線牡丹站起、經過勃利縣密山縣轉達寶淸縣、以期於東北之邊僻地方、得以開發實議、運輸便利、業飭測量班分次出發、於一月四日有測量班七十餘人到平陽鎮、已經分頭赴指定各地點、實行工作、密山一帶之繁榮、可計日而待也

基督教元旦演劇

【密山】平陽鎮濟生醫院院長尤蘭階氏、欣平陽鎮久被自衛軍蹂躪、今始得見天日、茲居大同三年元旦、召集學校及各機關職員、在基督教有表演新劇、以申慶祝、屆期觀客頗衆車水馬龍、滋履聯翩、極一時之盛、劇目爲鏡中人啞劇、以怨報德、醫與巫、歌唱、雙簧等、演員亦具有非常精神、觀者無不歡躍、

省令報粮石 囤積總數

【北鎮】縣署奉省民政廳令查現在粮石、價格甚低、爲考核粮石數囤積之計、特於十五日通令各縣長、轉知各鄉村及各粮棧、共計囤積粮石、及各村各粮棧、總數若干、限於月內報齊、以資稽查云、

縣署會議誌詳

【東豐】縣署於十六日上午十時、由縣長徐應宸氏召集宮崎參事官郭科長王局長宋局長松井指導官柏原指導官、穆局長張局長張外事秘書時通譯在縣署會議室開會、記錄者戚科員、茲將議決各案列下、

縣長交議、現奉奉天省公署警務廳快郵代電、奉警發第五九號、擬於本月十日以後、召集縣長參事官局長指導官開治安維持會、令知預備事項、交付公決、議決如下、（一）廢止現在全部之自衛團、依據保甲法故編自衛團、（二）甲自衛團不帶槍械、遇有必要時担任警戒責任、（三）保自衛團、由甲自衛團選拔優秀者充當之、每保限定五十名、并准携帶槍械、（四）保內所有之槍、只限於保自衛團使用、（五）手槍每保准有十支、本縣計十區、規定每區保甲五十名留大槍卅十支、小槍十支、以前自衛團所有之槍均遵令歸警務廳收買、但須與鄰縣取同一辦法、不能獨異至收買槍彈數目、由柏原指導官負責審核實在、報告後再行決定、縣長交議、前次會議、以奉省令飭設貧民庇寒所一案議決由柏原指導官負責調查貧民數目、不知曾否調查完竣、請柏原指導官答復後公決、柏原指導官答稱、現正調查尚未竣事、一俟調查完竣再行報請審核、議決通令縣長交議、上次科局會議關於車輛公會之整理案、已交柏原指導官負責調查、不知曾否調查完竣俟柏原指導官答復後公決、柏原指導官答稱畢已調查完竣、即將報告議決、俟柏過指導官交到報告後再行核議、縣長交議、准西安西豐兩縣函、該縣欲設長途汽車通行縣境案、應否照准、交付公決、議決俟山田參事官回縣再行核議、縣長交議各科局人員旅費支給數目案現已擬定是否可行交付公決、議決通過云、

瀋水醫壇

（來稿無句點或過二百字不錄）

讀者問病

敬啓者鄙人年當十七、鄙患腎囊寒涼之症、迄茲已經八年之久、初則并未覺若大苦膈、惟近數年來、非但病勢加劇、而尿水不覺自流、每當冬令、倍形劇烈、大有不可制止之感、此種痛苦、實屬難堪、曾經醫治幾次、并未獲收效果、終日焦思、一籌莫展、惟望大主筆先生病癒在抱、不以見棄、早日刊登報端、即希國內諸大名醫、惠我良方、倘獲早痊、則有生之日、皆感德之年矣、敬請

撰祺 ○○○

大主筆賜鑒、自貴報醫壇開闢以來、病者造福非淺、逕啓者鄙業商數載、職蒞學司帳、於上月間偶罹頭痛、週身發燒、連者三日始告退燒、詎料頭痛已愈、又添咳嗽、牽及四肢病倦、頭暈目眩、每日午後較劇、晨起較輕、逐日如是苦悶萬分、竊思依人作嫁、長此何堪、故而不揣冒昧、耶懇大主筆各大國手、勿嫌文字拙陋、請賜良方俾求早離病魔、而登彼岸則鄙無齒難忘大德也、謹請

撰安 北票于澤溥頓首 ○○○

答孫光的君（李玉亭）

據述閣下、幼年體弱、又感早婚、以致面無血色、體瘦肢涼、神疲性煩、頭昏陽痿、諸多病狀、莫過於先後兩天之不足、而陰陽精氣之衰弱者也、經云、先天之氣在乎腎、後天之氣在乎脾、腎屬一身之根本、脾爲萬物之發源、腎有藏精智之能、脾有化血生肌之力、腎者、作強之官、伎巧出焉、上通腦髓、有濟火之平炎之德、故腎精虧者、頭必昏、而神疲無定、記力減少、致於交感之興、安得久持、脾者、倉廩之官、五味出焉、有化穀生津之機上通心肺、下系腎肝、調氣血而生萬物、故脾虛者、面色痿、手足多寒、身體瘦弱、飲食且不減者、復何以待、并先後兩天皆由久病、若不早爲剷除、恐不惟以上各狀、卽壽延之長、難立基礎、鄙人爲擬一方、如能久服、可望效果、方可服之、方用、人參二兩生耆二兩油桂三錢川黑附二錢全陵阜三錢熟地二兩元參二兩白朮兩半山萸肉兩三仙茨三兩肉蓯蓉二兩巴戟肉兩生牡蠣兩蜜爲小丸、每服三錢、淡鹽湯送下、忌食辛葷等物、

答於瀋市小西關實善堂診室

答劉振中君（朱崇五）

據述年齡二十一歲、由十四歲時即患夢遺滑精之疾、至今三年未愈云、夫患遺夢者原因不一、如早婚、思慾、手淫、皆能患起是症、總而言之、致因少年情竇早開、不知戒慾、視欲所感、引動神經、惹起君相二火、勾起腎水、眞精離宮關止不固、因之遺滑不休愈滑愈脫、此症纏綿日久、身虛變成勞瘵、諸病叢生、按此症治法必須調補心腎、兼之和胃調脾、陰陽交泰、其症自愈、方用貢蕉朮一兩茯神七錢遠志五錢廣木香七分黃耆兩龍骨一兩牡蠣五錢連須三錢桂枝二錢大片砂五分研水煎連服五付後吃淸宮丸

答自通遼和發源

雙妹嘜 美髮臘 潤髮臘

頭髮枯黃者不可不用

請認老牌

華商 廣生行

光可鑑人 襯耶白臉 倍分明

君需均有代售

天奉鐘樓南　營口東大街　哈爾濱正陽大街

廣生行有限公司啓

一双姊妹花

上海昌興里蘭芬書寓王淑娟女士函云 儂因應酬過度 以致精神損傷 又兼身體素弱 早成貧血之症 午後發燒 夜間咳嗽 紅血不見已七八月矣 茲矣 自思長此以血 必入癆症 生命危殆 噬臍何及 幸有同院姊妹 購以『鹿胎 冷香丸』半打 儂信而服之 大見功効 又續服數盒 咳嗽發燒等病 盾捲以去 經血復至更奇者 儂自染病以來 顏色早衰 自服『鹿胎冷香丸』後 容顏豐滿 恍如數年前之故我 爲此函附像片 以謝鹿胎 冷香丸有壯劲云耳

人造自來乳 發乳靈藥

乳閉及乳少之婦、其嬰兒多瘦弱、善病、故人造自來乳、乃生乳之良藥、服後、其乳母乳自生、效力極大、嬰兒受益良多、

定價每瓶一元每打拾元外埠函購加郵費三角二瓶四角、經售處奉天鼓樓西全城大藥房及各藥房

轟動全國 鹿胎冷香丸 婦科大王

發明：鹿胎由化學之分析研究、有極豐富之胚胎腺（卵巢內分泌液）、爲醫治婦科月經病之特效劑、己爲世界醫學上所公認、中國自古即以鹿胎爲婦科上之珍貴藥品、但以製法不良、故效力微小、鹿胎冷香丸乃應用最新科學原理、抽取鹿胎内之有效成分、配以珍貴藥品、對婦科諸病、可稱絕對有效、萬試萬靈

主治：經血不調、經前錯後、經脈閉止、經來腹痛、色黑不正、紫黑成塊、子宮寒冷、赤白帶下、腰腿痛疼、夜不安眠、午後發燒、心跳心悸、自汗盜汗、暢熱咳嗽、氣虛血虧、或胸腹脹飽、飲食少思、或子宮有病、多年不孕、或屢患半產、連傷數胎、以上各症、一經服用、無不立效、

特長：本藥因內含鹿胎胚胎腺、故對於婦女因卵巢而發生疾病者、特別有效、凡經脈不調、及閉止、交接不快、不姙娠、半產、顏面早老、及卵巢萎縮、不良雖以受孕等、均有特效

定價：每盒肆圓 每打肆拾圓

贈送：婦女衛生指南、舉凡婦女行經、育安胎生產一切衛生智識、均詳細備載、欲求家庭康健者、不可不讀、函索附郵票一分即寄

經理處：總經理奉天全城大藥房、大連華西藥房、欽爷和發久、江省五洲藥房、長春中西藥房、哈賓環球藥房、公主岑三合德、四平街天德堂、千金寨信仁堂、營口中西藥房、安東瑞祥泰、遼陽義和堂、本溪濟生医院、吉林五洲药房、普蘭店康德記

補血強壯 精血素

精血生命：竊謂千載鹿能長生而人爲萬物之靈、壽僅七十古來稀良可悲也、實因人虛耗三神、夜損三精、精血耗損而無補救之方、此爲精血虧損、短命之最大原因也

主要成分：精血素取強壯健動物體內之生命素及分泌液腺素、胖液原素、甘脂原素、胃液加以珍貴之植物原素、用化學提取其精華、以生理學製成精血之原素、與人身體內最爲需要

主治病症：精血双虧 精液好盡 精神減少 幼年早婚 房事過度 頭暈目眩 力膀疲之 夜不能眠 以及婦女 久不受孕 子宮寒冷 赤白帶下

贈送長生不老術函索者附郵票壹分即寄

贈送處 奉天城內中街路北 普克德藥行

定價 大盒現洋五元 小盒二元七角五

奉天中街路北 普克德 藥業商行

轉瘦爲胖 返老還童

劉君玉麟之肖像

未服精血素以前孱弱之狀態 ◆ 已服精血素以後強壯之狀態

逕啓者鄙人生性淸虛、崇仰聖教、深知煙酒之爲害、素人最甚因以研究理善以資戒己而戒人、奈身體素弱、神經衰損、近又復蒙同道諸公選以副會長之職、以匡協會務因此積勞身體日漸衰弱、坐則服暈、頭重心跳、勞苦力必倚斜、行走四肢無力氣喘盜汗、後見報章而購服精血素、果然功效確非他藥可比、諸症全癒矣、飲水思源特將未服精血素以前與已服後小照二頁寄上祈登報端以表謝忱、此致普克德藥行台鑒

聖道理善研究會東北第一分會副會長 劉玉麟啓

新貨運到

本行倉庫燬於滬變、惟愛護肺癆病家、便於索閱療養指南、雖廣告照常刊登、無從購服「癆荷德」多時、見顯新貨運到、請向就地各藥房、購一「癆荷德」服用

上海仁記路三十五號美商愛世開洋行獨家經理

奉天 鼓樓南五洲藥房內　哈爾濱 道外正陽六道街口

每瓶售上海大洋十元 各埠藥房均有出售

美商愛世開洋行

美商愛世開洋行（2）

奉送：最新肺病療養指導書、三那星實驗報告書、函索立即寄贈

三那星

肺癆病特效藥『三那星』出世

◆從前死於肺癆的都是冤枉死！

◆目前正患肺癆的都可以不死！

○三那星治一二期肺癆病——有藥到病除之功

○三那星治第三期肺癆病——有起死回生之力

○數千年來名醫不能解決的難症——有了解決

數千年來名醫嘆爲無藥的重症——有了救星

肺癆病不難治……三那星非奇藥……

肺癆病係由於肺癆菌之作祟、此菌一入人體、由所到之處、便成結節、致斷血行之路、且能分泌一種抗酸性毒、使體質極難治療、三那星藥力直達患部而殺菌、且溶解肺癆菌之抗酸性膽質、故論一二三期肺癆、均能於短期內克奏奇功！

雖在不能攻破肺癆菌之膽質、保障及結節抵禦！其在可以攻破肺癆菌之膽質、保障及結節武器！

結核菌之構造圖

肺病患者之肺臟

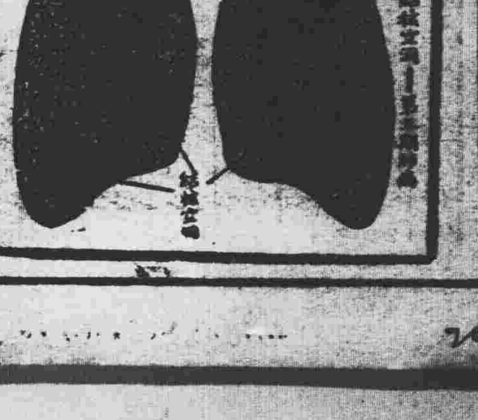

最新發明肺癆病特效藥 功能溶解撲殺盡癆菌

齊齊哈爾電燈廠被焚 預測損失廿五萬金 市內送電無碍

【黑龍江】二十一日午前十一時四十分、自齊齊哈爾電燈廠之機械修理場發火、火勢甚猛、延燒至隣近之機械室、現正盛燃中、時下無鎮火之指望、原因似爲火爐之火、以暗黑化爲前題、齊齊哈爾市民、爲之戰慄云、

(又訊)十二時猛火、猶未鎮熄、又延燒至隣家、因水少之關係、無可如何、

(又訊)火勢猶不衰、遂全燒發電所、延燒至新發電所、工兵隊〇〇〇出動、雖着手破壞作業、但火勢仍爲猛烈、至一時亦未鎮火、依出動工兵隊之作業、火燒新發電所之一部、即被堵塞、二時、鎮火、損害額、預測有二十五萬圓、市內送電、往調查之結果、判明無甚妨礙、

各學校定期放假

【鳳城】本縣教育局、現奉教育廳令、每届寒暑假時期、各學校例應放假、以資休息、本年寒假期定於一月廿日放假、教育局轉令各學校遵照、均於四日放假、假期四十日、三月一日開學云、

江省旗務處派員 晋京請設分省

【黑龍江】省垣旗務處因請設立黑河分省、及編練旗兵事、特派代表、楊玉瑞、富興阿、陶席珍等三氏、赴京晋謁執政、及國務總理、以便將設分省、編練旗兵之必要情勢、詳爲陳訴、俾得早日達到目的、想處此舉、固屬甚善、但未知中央當局、能否允准焉、

文陞閣妓女 蓮紅死後續聞

【黑龍江】關於濱城風雨三等妓館文陞閣妓女蓮紅的病、其大概情形、業曾刊誌報端、惟其遠迎人言各殊、官驗民訴、霧迷五里、故其死之究竟病也毒也、且容明日細訪、惟其停屍四日之緣由、頃據某關係方面之發表、謂該案之原報謂因病、故往驗時並未携帶屍探、及驗有異狀、且天晚屍僵有須腹縫請示各節、故遲至第四日始驗明許可送埋云至其他容訪續誌、

造槍犯落網

【新城子】濱北線達中鄭者、原係鐵匠出身、人極精明、營業頗稱發達、惝好好進行、滿可維持生活、無如貪心不足、改作各種槍械私自販賣、於民國拾八年間、曾被新城堡分所閣所長拿獲、送呈第七分局、該犯手眼通天、當經徐賓達分局長受領大洋三百圓、給行了解、自事變後、鄭某又妙想天開、大事連絡、仍操舊業、近數年來、家稱小康、本應痛改前非、安分度日、以殘餘生、近又盡表奔忙、與籌修理槍械該屯村長徐福堂氏、恐被憲警查出、受其株連、於今日報告奉天附屬地憲兵隊、當密派探員繆錫臣于愼五二員前來拿獲帶回該隊究、想該犯現在追悔無及矣、

吉省六警備地區 省軍配布

【吉林】全省警備分作六個地區、已誌本報、關於各警備地匪內軍隊之配布、已經警備司令部配置妥善、玆將各地區部隊之配布、訪錄如左、

新京地區步兵第四旅步兵第十一第十三兩團騎兵第一旅、

吉林地區步兵第五旅、步兵第十四團、步兵第十三團一營砲兵一營

▲濱江地區步　兵第二旅、步兵第八旅、

▲延吉地區步兵第三旅、

▲綏寧地區　步兵〇個旅、騎兵〇個旅、

▲依蘭地區　地區直轄部隊騎兵〇個旅以上各地區軍隊之配布、極爲充實、聯絡甫防、尤爲嚴密、各地方之治安益臻鞏固矣、

農婦臨產 小孩降生 被人抱去 撲朔迷離的事?

【黑龍江】龍江縣界杜本沁屯、有張永香者、以務農爲業家貧娶妻韓氏、韓受孕十月條、突於舊歷十一月八日、覺腹中作痛、遂懇求同屋之三婦人助產、至十二日亦未產下、當日黃昏日沒、三婦人及張永香、均疲乏昏沉、似醒似睡之際韓氏見由門外走入之人、一少婦進屋即匿身韓氏身後、故未着明服色、一年邁婦人着青衣、頭帶風帽、手提兩盞圓形提燈、立於面前、一中年男子着朝服、頭帶巨冠、勢甚雄偉、站立門旁、三人均各無言、顯露不欲他人在此忙亂之意、暗使韓氏鬮逐家人、說今晚小孩不能降生、最早亦須天亮、請各位休息吧、並叫張永香息燈、時在晚九時前後、張永香息燈後進裡屋、其他婦人皆方欲休息、忽聽小孩哭聲、聲音洪亮、又聞韓氏大呼搶孩子等語至張永香及婦人等將燈燃着時、不見小孩之踪跡、僅見韓手上有血、據韓氏說、進屋那三個人、你們沒有看見嗎、我身後那少婦於息燈後、由後以雙手向我腹下一推、小孩即時降生被那老婦用一金盒、將孩子幷包胎一併拿走、老少兩婦人走後、男子方走、我手上的血、即搶孩子搶的血、你們因何不搶呢、其實張永香及各婦、僅聞孩子哭、未見韓氏所說之三人、此後第二日即十三日韓氏又見昨日那三人仍抱孩子進屋孩子穿小紅衣服、身體肥胖、擁於韓氏懷中吃乳、但韓氏一時竟覺昏迷、醒時亦不見孩子如此連來三日見那孩子一次比一次大、嗣後竟終不來了、似此稀奇迷離事跡、發生地點人氏詳確、其中果屬鬧鬼、鬧神鬧魔、抑或別有他故、幸其距名遙遠、爲破除疑竇計、爲愼重人命計、或爲迷信謠言之推究計、有管理責者、其何詳究之可耳、

偃員講習會 畢業開慰勞會

【柳河】橋木參事官、以各偃員講習期滿、考試畢、實習完竣、成績頗佳、故舉行畢業式、開慰勞會、參事官率各講員及全體偃員、假縣立二校教室、舉行典禮、參事官訓詞、略謂滿洲國基礎現已鞏固、村政極宜改善、對於各偃員、懇切勉勵、期望頗大、教育股長、師廣清之訓話爲希望各偃員向村詳細調查學齡兒童、及失學兒童、具報縣署、以使之普及而謀補救之方法、幫助各村學校、萬勿觀望、監查村中教員其實報告而定褒貶、以杜濟弊各講員均有勉勵及慰勞之訓話畢、韓國英、尤再三囑咐、惟恐徒受講習之名、不收實際之效、參事官贈送香多茶食、以示慰勞、攝影後、欣然而散、

奇駒無耳

【松山】邑南某村、胡姓者於月二十日、駕駛大車、滿載元土來城售賣、轅馬授胎屆期滿、行至南關小凌河北岸、馬忽臥地、當產一駒、精發歎以旋行絕氣、視駒則雙耳皆無、一般聲知者、均往觀視則咸以爲奇、亦可謂奇駒歟?

四鄉派伏警員 農民夜行注意

【大連】値此舊年末金融吃緊之時、匪徒乘機而起、致日來搶窃頻演、各警署爲保市面之安寧、會告商民防範同時已遍佈警網使彼等無隙可乘、惟市外各鄉村間之農夫、多在此際買年貨滿理該欠賬目、雖在深夜之中、亦有往返於大連市內者、且市外道路黑暗、警備實難周密、不良之徒、難免不潛伏於偏僻之地、等候往來之行人、劫路搶奪、危險實甚、况往年類似同案、無日不聞、各警署深鑑及此、除於四鄉派置警員外、並令農民注意、若無急事、無需夜間行路云、

婦人路上被劫 犯人移時被捕

【大連】原籍山東省現正居無定處身無正業之楊受敬年十八歲、於十八日午後六時五十分頃、徘徊於市內駿河町二十四番地、見路上有一妙齡日婦手只皮包、獨自進行、諒其皮包中必有鉅金、乃起不良之意、乘路上人稀之際、邁開大步、急尾該婦之後追趕之、婦人行且亦不暇防避、未幾被楊追及楊由婦人背後用意相碰、婦人倒地、正在驚慌中、楊乘隙奪其皮包逃走、比及路人趕至時則已遠走、幸有市內日進街二十八番地居民東邦雄氏等、伴同友人同遊、至其前見楊用意搶奪、代婦追趕、楊無處可逃惟有就擒而已、於是同至浪速町警察所、楊無言可答、且奪得之皮包在手、証據昭昭、殊行認歸行劫而已、聞楊亦係兒中之一、餘黨警察、正經警署追訊中云、

農商兩會討論 籌備設立消防隊

【松山】錦縣城內、農商兩會及地方士紳、於月之二十日假公議會大廳、開警備消防討論大會、是日當事者均皆集合、當場經衆議決、組織農商消防隊、規定壯丁爲四十名隊址設在前自衛團辦公處舊址該隊經費、按照商二民一之攤派、惟開該隊成立後、兼負市內衛生事項、清掃街道、拉運塵穢、以收消防衛生、雙方間顧之效、議畢即起草擬制章則呈請官廳考核、俟經批准後、即着手進行、積極組織、期待早日成立云、

城廂自衛團 實行解散

【松山】錦縣城廂自衛團、趙香浦團總、於月之十九日、下午六時、奉令着將所轄各分團解散、併收繳槍械、於月二十日、招開自衛團監察委員會議決即時散放團丁、擬定一個月份餉給全餉、閒餉能發一個恩餉、恩餉問題、是否辦到、視籌歎充分否而定云、

鄉村自衛團 裁減團丁

【松山】關於錦縣各鄉區自衛團丁額、現經駐在當地友軍官廳擬議、將各區自衛團常駐丁、照原額裁減三分之一以資保衛、而輕人民擔負、致於是項減丁問題、刻正積極進行

吉省國道工程 大体六月完成

【吉林】吉省內國、道計有十二綫、玆將各綫長度及工程進行狀況、訪錄如左、

▲新京農安扶餘間長一六四粁(基礎未達)大同二年五月四日竣工、

▲稜稜站稜稜縣間長二粁二年九月三十日工竣、

▲敦化寧安間長一九六粁二年十二月二十日工竣、

▲寧安海林間長二七、七粁二年十月十日工竣、

▲稜稜綏芬河間長八三粁二年十一月五日工竣、

▲海林稜稜間長七五粁二年十一月十五日工竣、

▲吉林新京間長一二三粁本年六月工竣、

▲公主嶺伊通間長五三八粁本年四月工竣、

▲新京伊通間長六九粁本年五月工竣、

▲濱江濱縣間長九〇粁本年一月廿日完竣、

▲住木斯三姓勃利間長一五〇五粁本年六月卅日完竣、

▲琿春圖們子間長一一四、一粁二年十一月十五日工竣

參事官會議消息種種 小磯加納兩將星蒞京

【吉林】參事官會議期中、新京軍司令部參謀長小磯中將、於十七日上午九時抵吉、當日下午一時半出席講演、大旨對參事官之希望之點有七、一重得民心、二注重人和、三維持治安、四立德自愛、五修養身心、六盡力使滿洲國强化、七注意朝鮮人問題洋洋千餘言、全場動容、

駐哈爾濱第〇〇團參謀長、兼吉林省治安維持會委員長加納少將、於十八日早由哈帶同參謀濱田大尉飛抵吉林、當日上午九時出席、關於治安有所指示、兩將星、均俟會議閉幕歸任、

熙省長於十八日午間、應滿日新聞記者團之請求、於散會休息時會見記者、發表會議三日中之感想、當時由羅秘書長譯、大致謂對於各縣參事官對會議期中精神之煥發、始終不懈、幷中央及本省各方面出席人員答之詳切、鄙人實深欣慰、此感想者一、各縣參事官中之少壯者、對於滿洲國行政情形及地方習慣、多未熟習如處於省內行政機關人員繁衆之場所、遇事便於交換意見、尚適合、一旦出佐縣政、而縣署行政人員簡單、遇事無多懮解之處、鄙人對此不勝懸念、此爲感想者之二、參事官原爲縣長之輔佐官求治心切多圖急進、而主宰官之縣長係按步漸施行、彼此之間不免有急緩之嫌、至易發生懮會、爲求主佐兩方之協調、以臻上理起見、擬於此次參事官會議後、準備縣長會議、以期縣政施行上之便利、此爲感想者三、言至此、退歸休息、記者團會見省長後極爲滿意、原定十八日閉會、三浦議長查多未完結、特宣布於十九日展期一天、十八日自下午一時半至六時半、專爲參事官向財政部代表懇談地方財政、十九日專爲參事官向民政部總務地方警務司長之懇談、當日終了即行閉會、吉林省治安維持會加納委員長、爲各縣參事官來吉之便、定於二十日上午九時假吉林俱樂部、開治安維持會議、熙省長及各委各總長幹事及關係方面人員均出席與議、

遼西婦女會 錦縣支部成立

【松山】遼西婦女會、錦縣支部、玆於月之二十日、下午一時召開成立大會、會址假城內東大街、成德女中學校大禮堂、該支部會先、東邀閣城各機關、派員參加、是日應邀而至者、擠擠一堂、數達百名、當准時振鈴開會、會序錄左、(一)振鈴開會、(二)向執政像行最敬禮、(三)恭讀執政宣言(四)致開會會詞、(五)讀本會宣言文、(六)友邦婦女會會長致詞、(七)發起人報告籌備經過、(八)職員選舉、(九)會長訓詞、(十)幹事代表致詞、(十一)長官及來賓訓詞、(十二)決議(十三)報告本年度預算、(十四)閉會詞、(十五)攝影、(十六)續開幹事會議、

警務廳長入京會議

【吉林】省署警務廳長金名世及顧問兒島少佐、於廿一日入京、參列新京民政部召集之全國警務廳長會議、關于本年三月一日新國是慶祝之警備事宜、定廿三或廿四日返吉、

騎兵連由海返營

【營口】駐本埠遼河地區警備司令部騎兵連、騎兵約〇〇名、現奉令返營、聽候調駐、該連奉令後、當於昨晚、由海城返抵本埠、分駐德成店、同和店兩處云、

硬索過路錢 小瓢屯村會 徵橋捐

【撫順】縣一區、小瓢屯村左、有河一道、係礦區附近、此河拓夏間、雨水泛濫、兩岸被水浸潤、每値車馬過者、必要停滯、該村長、招集士紳會議、擬興修橋梁、以利交通、幷經請德縣署於秋末興工幾日完竣、以至冬日、各村梁車赴縣售糧、皆經此橋、該村長見車馬不絕來往、野心忽生特命村丁、逐日留守、見有大車經過每索過橋糧、車夫有腰未代錢者、即不會經過、故意留難必將車夫帶至村會村長大發雷霆百般申斥、必付錢爲了事、各村民皆敢怒而不敢言如此村長、可謂地方之豺狼、希即當局取締地方幸、

警務局官員大調動

【撫順】第八區高官秦警察署長、劉福同氏、因有他就、呈請長假、業蒙照准、所遺一席、極關重要、是以未便久懸、已委警察練習所教官、胡存智升充、所遺教官一席、由千金寨警察署、外勤署員黃振瀛調充、所遺之缺、以玆差遣隊長趙芳圃升充、司法股長曹某、請假未准、委充警察教練所教務長、該教務長吳連泉、作事認眞、成績卓著、升充千金寨警察署長、該署長祁文俊升充警務局司法股長、各該官員受委紛紛互相交接、先後就任云、

妓女懷胎七月 掌班送院墮胎

【撫順】本埠北市場同順班、曾據前月、由奉接來妓女雅琴一名、言明身價大洋五百元、該妓年過二十、風流妙曼、每晚必客盈門、顛招掌班愛顧、不意雅琴含珠七月胸腹漸大熱客訊知、早不登門納袴青年、見更捧腹、業蕭條、驟形不振、所謂門前冷落車馬稀、正是此謂、該院執事唐俊山、乃與掌班磋商、竟將該妓送至商埠東門外丹國醫院、施行墜胎手術、豈意小孩幸尚無恙、大人亦未受殃、聞醫生言小孩還不致死云、

十齡童自縊遇救 自言遇見黑矮小孩 三日後楊某果縊死

【磐石】縣屬二區烟筒山東北有梨樹河屯住戶李廣發之子乳名所子、年方十歲、於本月十一日下午時分、赴鄰人王姓家玩耍、進門一言未發、即捻一長繩、王姓家人亦未介意、迨至入夜之後、王姓家人忽聞門外時有喘聲、披衣出視、則見李所子自縊條之上、卸下時尚有微氣、多時始甦、詢其因何此來此自縊、李所子聲言山家出外時、途上遇一面黑而矮之小孩、領我來此、所有諸事、一概不知等語、群衆聞之均甚駭異、詎料二日後鄰人楊鳳岐縊死於王姓房之內、即已報官請驗、依傳縊死鬼提替身、想必非然以智識不全之幼童、何爲尋此短見、且不出三日即有楊鳳岐之事發生、李所子所遇之黑人、究爲何物、寔難揣測云、

盤山縣請設 海關分卡

【盤山】商會會長張蔭英、副會長王子樸、爲規復航運、而期發展市面起見、呈請縣署、轉請添設海關分卡、玆錄其呈文如下、(前畧)竊查盤山城河横貫縣街、東通遼河、西通渤海、歷年開河以後、河北、山東、各省商船、咸來買糧、以致縣街帆檣林立、商業繁榮、故由前清以至民國、皆設有營口海關分卡、歷年運出雜糧數十萬石、國家稅收、亦不下十餘萬元之鉅、爲營口海關第一等分卡、迴想昔日繁榮、則盤山縣、儼然一通商口岸也、奈自事變前後、胡匪遍地、航路梗塞、交通斷絕、因此關卡撤銷、商業不能復興、農產物、亦無人過問、此航運中斷、實爲盤山民衆之最大影響、現在滿洲國基鞏固、胡匪業已肅清而市面仍舊蕭條、農民仍舊破產、金融枯竭、岌岌可危、會長等負有維持商業責任、實不忍不設法救濟、惟有籲懇轉請添設盤山海關分卡、恢復舊時航運、不惟農產物可以暢銷、金融可以復活、即國家稅收、亦可驟增鉅歎、會長等、爲發展市面起見、爲救濟商民起見、所有擬懇轉請添設盤山海關分卡各情形、是否有當、理合備文呈請鑒核、轉請施行、謹呈盤山縣長李、

第一校舉行 高級生畢業式

【盤山】縣立第一小學校、於本月二十日、舉行高一級學生畢業式、是日出席者、有縣長代表、孔科長、暨各機關首領、入場草向執政御照並國旗行最敬禮、即由縣校長、報告學生修業之經過、縣長代表致訓詞、該教員亦均有懇切訓勉之詞、學生答詞、頗有依依別不忍之意、旋即攝影散會云、

嚴查私自宰殺

【北鎮】稅捐局奉省稅務監督署令、查各地商民、仍以舊曆年關爲習慣、先行宰殺猪牛以備年食甚多、有一般偸稅商民、私自在家屠宰、並不納稅殊碍稅收、于昨通令、嚴查私自宰殺、定行罰懲不貸云、

石丸參事官 頗洽輿情

【盤山】縣公署參事官石丸三郎、自到差以來、作事認眞、忠誠可欽、前奉上憲命令、乘升參事官休職、遺缺以石丸氏代理、該君自奉令接任參事官後、對于職務、力謀刷新、以期盡善盡美、本縣各法團、以石丸參事官、作事頗得民心、由農商教三會、合詞呈請上峯長期代理、其呈文、(畧謂)石丸參事官嫻於佐治、熟悉民情、懇准長期代理、以展長才而新墾期事竊以盤山地瘠民貧、自遭事變商民破產、又兼匪患連年、凋敝情形、達於極點、建國以來整頓縣政、恢復治安、其中練兵籌餉、除暴安良、出於石丸屬官之計劃者、實居多數、循良德懋、長官自有超遷、矧雖陟櫃衡、非台長等所敢與議惟請官良吏、自古缺乏、民隱困懷地方是賴、該參事官、恐受代理、人之不謀而同、故懇准如長期代理、則盤山民衆幸甚會長等尤爲幸甚云云、

財政講習員回安

【西安】縣公署參事官永野慶二、總務科長李旭東、會計股長呂維璋、前者遵照省令、往山城鎮省立財政講習會講習、自本月十六日起、至十八止、爲講習期間、現已完竣、以上講習人員、均於月十八日晚車回縣署云、

驛長關心民瘼 日警防患未然

【新城子】滿鐵新城子驛長山田暨主任越智商務會長何宣三等一爲防患未然計、查附屬地內商民數百餘戶、一旦發生火警、勢難顧及、是以商同滿鐵購買水車消火器等具、贈與保線二處工人、爲臨時消防之用、於九日假驛之東北街空場堆積林稭數百捆用火焚燒、開始演習、適消防隊趕到、即時撲滅、滿日多人圍觀、頗稱良好成績云、

內務局 發放車馬價

【興城】內務局長趙捷三、以車馬價歎業經領到多日、兹定於本月十九日、假村長會議之便、令各村長等備章領取、車一輛日金六十元、馱一頭十五元、每村約領三二百元、下午四時始行發竣、各村長領歎到手、均喜形於色而相告曰、前車價已發二次、村民擔負已減大半、均感激參事官之恩患、今又發此鉅歎、誠爲所想不及、無不額手歡呼、萬家生佛云、

關東軍經理部 善舉築橋

【松山】錦縣西關小凌河、雖有徒杠輿梁之設、惟入夏河實水漲、當河水暴漲時、交通亦時斷絕、一般行人頗亦爲不便、且爲斷城交通一大阻碍也、關東軍經理部親其艱苦之情形、委出鉅資架建長橋二座、由鈴木部長、派出所佐伯所長二君、輪流督工建築、經數旬時日、現已告完竣、在本月十二日、舉行開橋式典禮、及啟行各節舉辦儀典、該橋自啟行以來、行人車馬通行無阻、均稱便利、並頌經理部、鈴木部長、佐伯所長兩君、仁慈善舉、現經錦縣陽廣氏縣長、商務會長、振興會長、農務會趙桂齡會長、以及官紳學各界、公贈鈴木部長、包金勳一座、包金屏一對、贈佐伯所長、包金花銀屏一對、製物精良、裝飾優秀、金勳裝於楠木匣內、均於日前恭貢於經理部鈴木佐伯、兩閣下惠存、永作紀念、用伸各界區區敬誠云、

大連警署整理交通 特設交通取締班

【大連】大連保安係以爲市內交通日繁、交通事故逐年增加、雖經整理與宣傳、尙無效果、每年因而慘遭死亡者、恒達百數十名、誠足驚懼、對此整理策、已顯考慮、雖然常此以往市面日展、將化爲交通地獄矣故本年再謀整理之具體策、已呈請於東關、一方更增添專務取締官員、查現在署內已有專塲六名、但事實不敷二名、欲期今後交通之安全、恐無實效日前寺田署長、會合末光警務及若井保安二主任、討論十年後大大連市內之交通取締方針、結果先立基礎的方法、即組織交通班、現已與聘察總交涉矣、結果決由東京市聘用有經交通常識、並且於東京市街內擔當交通取締責任之警官六名加入新組織之交通班內、聞新用之六名警官、已於十九日由神戶起程、日內即能就任一方大連署將現在之交通巡查配置場所十八處、及人員十八名、額外擴張增添之、目的擬擴張配置場所二十二處、人員增至四十名、凡全市主要場所、無不有交通警員之立在、如此週

衆、所收款數、僅劃於警員、捕獲之預算、正向當局辦論中、實現後、向處交通地獄內之大連市民、可望出出我口、今後街上慘劇亦必減少云、

警務局年末警戒

【鐵嶺】本縣警務局、頃以舊曆年關在邇、爲保全地方治安起見、前曾召開舊曆年末防務會議、議決由本月二十日起至二月十日止、實施舊曆年末大警戒、在此期間內、一切例假均完全取消、全體官警總動員、養夜梭巡、以充實警備、而防宵小之惡窟、以期地方安靖云、

警署宣傳 防火清潔

【大連】大連署衛生係、鑑於商民室中、設備之煖爐、多有不甚清潔、而架設之烟筒、極不堅固、不時漏烟走火、尤以寺兒溝方面之貧民窩內、烟筒煖爐、頗極簡單、既易致起火災之發生、烟筒中漏出之烟灰、多飛散於公同道路及鄰室有碍衛生、更數日間不曾掃除屋內因而穢汚、生活上頗有影響、且一般以掃除烟筒爲業之行商人、每於掃除烟筒時、不加謹慎、致烟灰潰散街市、更被烈風之吹散、到處皆滿、而露天之飲食業、亦不知躲避食品中恒有烟灰汚土之混雜、人食之足以生病、他如行人衣服、易被染汚、種種不良之處極多、爲重衛生計、皆宜從新更換、藉可免火災於未然、一方對諸掃除烟筒之行予警告、凡於掃除時、汲等之遺漏、己遍觸在掃除烟筒者、警布籤、今後隨時檢查、以期彼等之注意云、

爲擴充市政 小川市長東渡

【大連】小川大連市長、爲向中央關係當道陳述擴充大連市政案、並於當時調查日本國內各主要都市之市政計、於二十日、乘離連港之定期、客船烏拉爾丸東渡、預定於來月十日返歸大連云、

年禧團拜誌盛

【遼中】本邑縣長金國山、參事官榊原田中、總務科長王樂民、警務局長劉猷廷、及各指導官、內藤出張所長、楊紱堂邀請長諸公、以爲滿洲國適用新曆、雖云已久、無如積習俗太深、難以遽改、爰假各機關、極力提倡、懸燈結彩、奏樂鳴燃鞭炮、以慶新年之禧于團拜之前、復由縣長率各機關士紳民衆、向國旗行三鞠躬禮向執政相行三鞠躬禮、三呼滿洲國萬歲、執政萬歲、三呼萬民衆萬歲、親善友邦大日本帝國萬歲畢、團體群宴、觥籌交錯、盃盤狼藉、頗極其盛、

嗎啡療養所成立 常年經費六千元

【遼中】本縣前因境內素嗜嗎啡者、爲數甚多、在鄉村則討暗竊、居民甚感不安、昨各區保長、聯名呈請縣署、設立嗎啡療養所、已誌本報、頃據縣長金氏庚寰已批准、特於十七日、召集全縣各區保長會議表決、現定常年經費大洋六千元、由地方担負、現已着手組織一切云、

劉局長注重年防

【遼中】本邑警務局長劉猷廷、蒞任以來、與參事官指導官金縣長、協力維持、撥亂反正、轉危爲安、匪亂如蘇之區域、一變而爲耋歌安堵之區、早已迭誌本報、近以年關在邇宵小最易乘機混跡、藉端圖逞分電各分局、轉飭各分所、每于民衆閒暇之期、尤須實行警察大職、不眠不息之功作、又電令全體公安隊、聯絡游動、

教育會開會 恢復貧民夜課

【遼中】本縣各區村小學校、於事變前、飭令附設貧民夜課所有各村、不識文字之婦孺、均須受夜課教育、其經過成績頗佳、後因政變、即無形停頓矣、玆者縣教育會長韓秩政、鑒於貧民夜課應有恢復之必要因一般婦孺、既受教導、則王道立國之本旨、滿日協和之狀况、庶可易於明瞭、聞現已籌備將此案提交教育會議、討論通過後、以便進行云、

調查農商貸歎

【台安】玆有奉天省公署、總務廳、財政科、理財股、江口先生、於本月十八日到縣、下榻於縣公署、當即招集農商會長、詢問事變前之辦商貸歎三十萬元、惟因事變時、胡匪破縣、駐台官銀號、契照賬簿盡行毀壞、無從查考、結果派員赴省銀行、抄錄官銀號之底賬以便按戶追索、聞此項貸歎作十五年償清、在頭三年內償還時、將利減免、並將本減去三分之一、若能在五年內償還將本減索五分之一云云、

淺田飴

（一名淺田軟糖）

本劑乃漢方之醫聖睹從四位淺田宗伯先生、服務宮中時調進處方於左記諸病有特効

專治一切痰咳　感冒　百日咳
哮喘　肺病　氣管支加答兒
病後衰弱　產前產後　虛弱者之補血

固形淺田飴

旅行、遠足、觀劇、演說、音樂家、運動家、事務家等群集雜踏時、用之能保護咽喉清亮、預防呼吸病、尤爲甘味芳香、萬人皆嗜之携帶藥也

固形 淺田飴

（一名淺田硬糖）

（美麗罐裝）

定價 自金票貳拾錢至貳圓不等

各藥舖均有出售

總行　東京・大阪　堀內伊太郎

敬老

孝者百行之本、宋小姐孝順殊罄、犹萊子事親、不獨奉戲盡喜、况于喫食殊竭用心、常輪味の素烹調、以爲敬親、蓋伊老每飯非味の素徹菜不愛食也

味の素

（味之素）

(C—362)

非必年輕方可免咳

嘗有多人以爲老年咳嗽是其身體退化之徵難以免避其實此不盡然老年人苟常嚥用韋廉士吸入止咳片以防治之儘可免咳猶他人焉　江蘇灌雲堆溝港朱君玉彩來書云家（母年逾六旬去冬患咳甚劇胸部悶蔽呼吸困難各藥無效頗覺危險後幸於報章讀悉韋廉士吸入止咳片之功乃試投之嗽略止於是續續嚥用不久竟完全告愈家母現已十分康健不患任何肺疾矣）治療咳嗽傷風喉痛氣管支炎以及其他胸喉疾病韋廉士吸入止咳片實係最爽適最佳良之藥物因此片含化立發出藥方滅菌治療之氣體直達呼吸器全部而去其病根咳藥水咳藥丸萬不能達及之也各藥房均有出售或直向上海江西路四五一號韋廉士醫生藥局函購每瓶一元二角郵費不取

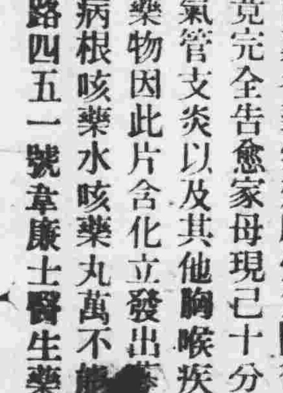

腰疼常爲血虧之徵象

治之之韋廉士醫生紅色補丸

葉慶儔君玉照

患腰痛者務宜注意其血人身每個筋內均賴血之滋養而行其職血苟不足或淡薄彼因失養即行反抗於是那種痛瘋名曰腰肌疼者即發生矣更有一種腰痛係因神經衰弱操勞過度思想過度或其他原因均能致此患者心身困倦腰際悶痛或刺痛凡斯種種但服韋廉士醫生紅色補丸使血旺腦强不特腰痛可止具全體壯强大有宛若新人之感覺此例甚多茲姑舉最近葉君慶儔一例以爲證焉

葉君係廣州名畫家寓十八甫德源號其來書云「鄙因繪事過勞復因室內工作缺乏運動遂患腰際疼痛且兼頭疼目眩初尚不甚爲意迨後腰痛愈劇久坐起立大覺困難漸成瘋疾而屢治無効直至友人方祥元君介紹服用韋廉士醫生紅色補丸方始減輕無何腰痛不發精神日增服不數瓶諸症悉去康健如恒現則終日操勞亦不覺苦是眞聖藥也曷勝欽佩之至」韋廉士醫生紅色補丸統治由于血虧而起之各症婦女經期腰痛亦極靈效如尊處無從購買此丸可向上海江西路四五一號韋廉士醫生藥局函購每瓶一元五角六瓶八元郵費不取　一切信件可由奉天和記洋行轉上海韋廉士醫生藥局

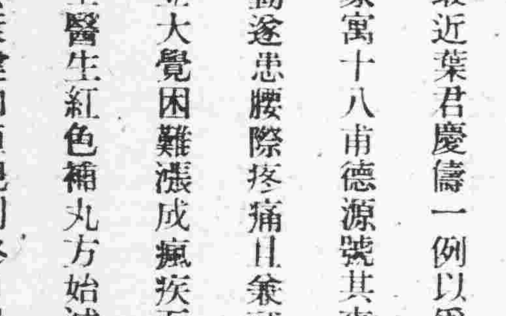

福彩贈品 現物卸即賣會

一月廿三日起至廿七日止

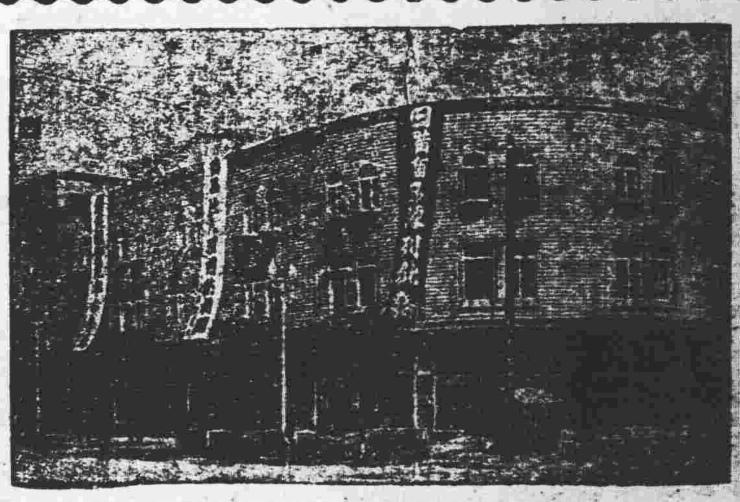

犧牲品十種

毛巾料睡衣、衛生毛衣
衛生綿衣、圍膀
防寒靴、帽子類
學生服、毯（睡）
絨綫

奉仕品十種

台灣茶、賽璐芳紙
各種毛巾、刷牙子
靴油墨、草紙
各種鏡子、皮腰帶
朴克、達士胰子

福彩

每購五十圓贈抽籤券一張以賣項一萬圓（二百張）爲一組經抽籤贈下開獎品

贈品

一等一百圓（商品券）一張
二等五十圓（同）一張
三等二十圓（同）五張
四等十圓（同）十張
五等一圓（同）五十張
六等毛巾一百卅三張

日滿貿易館

日電3965番　滿電4972番

奉天千代田通四〇

別錄 楓橋詩訟

(橋徑)

張繼楓橋夜泊詩。『月落烏啼霜滿天。江楓漁火對愁眠。姑蘇城外寒山寺。夜半鐘聲到客船』膾炙人口舊矣。日本人亦頗愛其詩。東來者必以一至其地爲快意事。至竊其鐘以去。今之存於寺者。爲程雪樓向日本索得之日本範物矣。寺故荒廢。亦賴雪樓力煥然一新。不可謂非詩之功也。顧王端履重論文齋筆錄以爲此詩律法未免太疎。首句不叙明泊舟夜宿之由。則次句對愁眠三字是對誰愁而對誰眠耶。並爲改易云。『霜客姑蘇午繫船。江楓漁火對愁眠。鐘聲夜半寒山寺。月落烏啼霜滿天。』余謂端履太苛求。此詩只妙在滿我愁字乃抽象名詞。不必定有所指所謂秋心也。凡詩人入畫境。自有一種愁緒。如端履所作。雖有頭有尾似反不及原詩有不黏不黏之妙也。端履又言。『江南臨水多植烏桕。秋葉飽霜。鮮紅可愛詩人類指此楓。不知楓生山中。性最惡濕。不能種之江畔也。此詩江楓二字亦未免誤認耳。』似亦迎於武斷。唐詩『楓落吳江冷』吳江全境無山。豈亦誤烏桕爲楓耶。況烏桕樹枝大葉。與楓絕不相類。縱詩人非盡博物。當亦不至認鹿爲馬如此。無怪有自命考據者謂江楓橋實有二橋合之楓相近處尚有一橋名江橋也。

按楓樹葉如鴨掌三裂。有鋸齒。近日入有接木法。好成多種。有五出者。有七出者。與漆樹混種矣。至於紅葉多楓樹。楓橋舊已無楓樹。後之所植多漆樹。漆與楓或易誤爲一物。決不至以烏桕與楓混爲一談也。

去年珊瑚出產。余曾以張繼詩增加二十八字。師鐵儲亂。徵求集成七絕一首。實則中間含有明薛蘭英女士蘇台竹枝詞一首。『門泊東吳萬里船。烏啼月落水如煙。寒山寺裏鐘聲早。漁火江楓惱客眠。』亦與端履之作意合。然此則詠張繼事。非代張繼捉刀。故不嫌多事也。

花花人海 夜鶯的悲歌

(菲菲)

寒夜。溯風獵獵。吹得每一家裏去坐一歇』。

『冷得來。彀走哉。』到我們條街。凍僵了的死屍似的。挺直地。硬硬地躺着。

一盞孤獨的慘澹的街燈。更添了不少愁意。還有。在街燈下顫慄着喝西北風的人兒。是像守靈一樣地悲哀。雖然她們是擦粉。塗口紅。同時又披着曳地的大衣。她們踏着高跟的革履。吉各吉各地從燈柱旁奔了出來。當死樣的街上有個人走過來時。每一個行人。都可以看見她們從衣袋中抽出紅蘿蔔似的手。來扯人的衣袖。又可以看見她們的姿容。是跟筆記中所描寫的麗人化爲女鬼一樣的。因爲。你對她看得久了些便可以看出她的醜形來了。但是。她們的語聲。是那樣的嬌嫩。

也許。你因感受了寒意的侵迫。你立刻需要避風的所在。你又受了鶯聲與艷服的誘惑。你就跟着她走了。的確。在她的龌齪(?)中。你可以享受淵的樂趣。肉的滿足。但是。一覺醒來。朝暾已上。你立刻可以發見這所謂龌齪者。直與墳墓相差不遠。而懷中所擁的。竟係帶肉的骷髏！因爲她一切的醜惡。是完全暴露給你的了。

當然囉。在朔風凜冽的寒夜。沒事的人是不大會在街上行走的。在街上行走的人。大半是受着生活的支配。他們不一定會有熱與肉的打算。於是。可憐的她們。是顫慄着在街燈下面。伴着死樣的街。跟守靈一樣地悲哀。

當然。她們是受了饑寒的驅使。和惡勢力的包圍。沒有上鉤的魚兒。就得立到街燈息時。飽嘗了整夜的寒威。才踞蹀地歸去。去嘗受比寒威更慘酷的刑罰。

所以。當更靜夜深時。她們會得對着偶然的行人。像哀鴻似的訴說。

『冷得來！大少爺到我家裡去坐坐嘛嘛忙擯脫幾只角子嘿…』

雜記 歲朝三清供

(江南客)

歲朝良辰。當求點綴。點綴適宜。雖嚴冬時季無異三春景象。故植物界亦若流光倒轉。應時而呈特異之色采。三清供者。一曰『茶』二曰『桃』三曰『麥』。試分述之如次。

茶花。一名曼陀羅。或謂之山茶。種類甚多。簡有十月中開花者。而不常見。故至春始著花。而有磬口蠟口之別。吾邑南門內嘉賓驛棧。顧君允中昔年手植一株。高未及簷。而枝幹交加。乃忽於去歲十一月下旬。怒放花朵。至今未殘。其色遜於鶴頂。而類賽宮粉。王十朋詩『道人贈我歲寒種。不是尋常兒女花。』是花其殆歲寒之一種歟。

桃花須至陰歷三月間開花。而近來各地有在冬末含苞吐蕊者。亦異數也。吾邑北門內縣立初中學校。校門內有桃一株。葉未放綠。而其花已盛開。遠望之。一如爛縵芳菲。若入武陵溪上。紅霞錦浪。映入眼簾。昔杜甫有『桃花一簇開無主。可愛深紅間淺紅』之句。眞可爲此花詠已。

麥。爲禾本科植物。係兩年生。故在去秋播種。待至明年夏初收穫。故有『四月南風大麥黃』之咏。惟今歲氣候稍異。然依俗諺亦有『二月清明麥秀齊』之經驗。然距今日尚有兩月餘之遙。時節固當以陰歷計。方爲準確。乃前聞劉河洙涇廟。某鄉農之麥田。有兩隣其幹特高。而葉作深綠色。其穗已成。去歲杪。余友姚君回瀏。折得麥穗兩支以見惠。支頭之穗。一如麥秋時候。倘再過旬日。薰風南來。可聽村中打麥聲聲。亦少見之物矣。

以上三種。余皆得之知友。置之膽瓶中。藉作歲朝之清供。且擬賸以短唫。而卒卒未成。故先述之。並以志異云。

我知道爹媽是偏疼我的 結局恐怕歸於添房作妾

大主筆先生台鑒。在這幾年以來。我心裏感受着一樣不可言的痛苦。由我自己的心理來解決。是一點應付的方法也沒有。所以特寄函懇求你老指教我一條明路。切望勿以文句卑陋見棄是盼。

我是一個十九歲的弱女。去年夏季畢業於本埠女師。我的家裡有爹媽兩個姐姐。一個妹妹和一個弟弟。我的爸爸早先曾在教育界做事。我的媽媽也曾受過普通教育。所以我的家庭可以說是完全新式的。對於我們的婚事家裏也毫不干涉。

大姐二姐早已出閣了。爹媽爲愛我的原故。所以對於我的婚事。是格外加意揀選。媽媽曾和我說過『你年紀小。眼光淺。這是一輩子的大事。所以我對於你的婚事絕不能像你兩個姐姐那樣的大意。我一定給找一個好女婿。省得你將來受苦。我就是死了也甘心啦！……』我以爲我的心很高了。其實媽媽的心比我更高。因此每有提親的媽媽不是說『我的孩子不願意』就是說『孩子身體柔弱。等過一二年好了再說罷』我者有時告訴我『張家的學生胭袋大。王家的少爺眼睛小……』連我都看不中。我想更不能對你的意了。甚至有時見着媒人先打聽對方的年齡。年紀大小不相當那就不成。並不問問對方的人品才學家境怎樣。媽媽未免有點太過格了！我鄭重的說我並不是因爲婚事未妥而着急。因爲我思及日後的歸宿。現在應然是茫無頭緒。青春不再來。如此一年一年的過去。到底什麼時候能有一定呢？我會看見許多識寄選擇的結果。不是添房就是做小。『悔於後莫如愼於先』我的媽媽何曾顧及到這一點呢？就會說選擇好的不知什麼樣算好的？人的慾望能有窮盡嗎？

我的媽媽時常爲我的病廢眠忘餐的服侍我。我實在感激媽媽的疼愛。但是精神上的痛苦豈是藥劑所能治好的嗎？我精神上所受這些痛苦卻想出一個痛快應付方法。就是自殺。可是我又想到爹媽養遇之恩。我一點沒有報答。而由我的死反給老人添憂。那是太不孝了。對於我的良心也下不去呀！我能了解我的心事替我想一個法呢？第一個辦法。就是自行擇偶。現在雖說是社交公開。但是我十分反對這自由戀愛。況且這戀愛所演出種種的慘劇。那就是我的前車之鑑了。我那能再步她們的後塵呢？我欲死不能。也沒人給我出主意又不能自己擇偶。而我的媽媽卻一味的揀選好的。唉！人有幾個十全的呢？再思想將來的結局恐怕將歸於一添房。做妾的後塵了！大主筆你老是一舊禮教的心腸。求你老指教我的法。以救我脫離苦惱的生活。那是永久感謝你老的大德了。○○待教於營川

(記者答)你所說的話。很有道理。假使你有膽量。不妨向你母親滿盤把這種意見托出。我想她定會允許你的。你不必想死。可以作『求婚運動』請親友們都來幫忙。一切都解決了。

中國金石學緒言 (五)

(劉節)

又草古禮記說略。列定彝器名稱。皆以審察收入觀堂集林中。王先生於金文巨著若毛公鼎散氏盤不嬰殷蓋盂鼎克鼎各有考釋。後集爲觀堂古金文考釋五種。刻入王忠慤公遺書中。先生在金文學上所發明者不僅在文字訓詁。於史實及制度方面。尤多所創獲。如遹殷跋考定諡法不起於周初。又如周京考。莽郎伯鼎跋。散氏盤跋。克鐘克鼎跋。鄘公簋跋。於周代陪都及殷周諸侯國疆域多所考定。又據彝銘初吉既望生霸死霸之名。訂定周人紀算一月四分之法。以正劉歆之謬。又從金文中所見鬼方狁獫之名。以考定周代西北民族之名稱與其興革之跡。皆爲前人未及見者其。在文字方面。即發明秦用文六國用古文說。於史記漢書說明文所稱古文。各與以正確之解析。其他發明見於觀堂集林者。不能備述。綜之清代彝器款識之學。至於末葉。其流始大。前此諸人雖偶有創獲。率皆未能。鮮有可補史事者。惟吳大澂孫詒讓王國維三君爲斯學正宗。後之學者。當以此爲歸焉。

(三)古器物學。鱗爪自言來器兼圖錄款識之書者。其器不限於吉金。其學不嵩於古文。實可名之曰古器物。學其名亦始於宋人。趙氏金石錄分古器物銘及碑爲二。金蔡珪古器物譜尚沿此稱。有清嘉道以來。始于禮器外兼收他古物至劉喜海張廷。濟諸家。收羅益廣。然爲斯學者。率皆附庸金石。卒未嘗有人正定其名。今就其範圍所及分。爲五項言之。一曰樂器。若鐘鎛。若石磬。若錞子。若律琯其物視彝器流傳爲少。前人以鐘鎛屬之禮器。余以禮器之名既失於廣泛。而禮器之中大部份爲殷周彝器。鐘鎛之屬既非彝器。自當別爲一類。(未完)

道家出於儒家顏回說 (五)

(孫道昇)

(一)大宗師引孔顏問答云。

『曰。回坐忘矣。』仲尼蹴然曰『何謂坐忘。』顏回曰『墮肢體。黜聰明。離形去知。同於大通。此謂坐忘。』

莊子中這兩段話。不是明明白白招承他自己虛無主義是由顏子得來嗎？假如論語中沒有表明顏回是謙虛空的。我們可以說莊子這兩段話是寓言。但論語中明明載了好些關於顏子虛空的言行。我們能說莊子這兩段話是毫無根據的寓言嗎？我們拿莊子所引的這兩段話與上邊所述論語中載顏子的各點相比。不是完全相合嗎？莊子的所引。不是沒有出乎論語所記之外嗎？我們固然可以懷疑莊子。說他所引全是寓言。但我們能夠懷疑論語。說論語所記也都是假的嗎？我們不能懷疑論語。我們也就無法懷疑莊子了。論語既然對於莊子所引不能懷疑。則莊子引顏子的話作爲他的出發點。不就可證明了。莊子是出於顏回嗎？莊子是道家的開創者。莊子既出於顏回。則由他領導的道家不是也可說出於顏回嗎？由此說來。天下篇所說的。『古之道術有在於是者。』不就是指的顏回嗎？(未完)

衡翁詩人以和釋戡中秋讌集韻索和賦此並示小魯

(秋白)

胸羅常故莫能京。此老雍容善養生。慘澹風光留粟末。闌珊花事憶春明。虎頭還作封侯想。牛耳還當待主盟。願向晋倉借一粟。經師長拜鄭康成。

理想的女人

(老牌)

談女人。我本是一個十足的外行。因爲我太欠缺了這方面的經驗。但。我抑制太了青春的過從。卻常常變嚨幾把嘴。就索性眞實地談她一回。獻給愛河裏的陶醉者。至們於自己。實不敢領教。

我覺得。女人的性格必要異常的溫柔。卻不是要她馴服。也要有相當的一個個性。這個性卻又不可太強。因爲太馴服了。她便不知道創造她自己的生命！個性太强了。則難免時時勃谿。

關於思想。我只希望她有女人的一般智慧。而不希望她有絕頂的聰明。一個絕頂聰明的女人。便會像一頭獅子。她不但不會對你和順。而且會將你征服。慧性是要有點的。因爲愛情少不了它的潤澤。一個有點慧性的女人。她容易造成一種融樂的歡愉。而這種事情卻是女人的專利。

美吧。這點我眞不自諱。女人總該是要美麗的！不過美也有許多名項。有的是種健康的美。有的是種風騷的美。有的是種妖艷的美。有的是種端莊的美。有的是種肉感的美。有的是種清瘦的美。有的是種病態的美。……名項多端。頗難備舉。有的人喜歡妖艷的美。以爲妖艷的女人可以分外的使人窩心。有的人則喜歡端莊的美。以爲端莊的女人可以專愛此外。人們還有各別的主張。不過都不是我的。我所喜歡的

我不能拿某一種代表出來。我覺得這許多美點都要兼而俱有從簡單的說起來。就是我要她是長長的長材。無論從前面。從後面。從側面望過去都要那麼調和。那麼曼妙勁部和臀部一條一樣也要渾圓調和。面面部與全身尤其要配稱。

在臥室裡我要她像淌婦似的風騷。當她坐在窗上望着我出去和回來的時候。我要她純潔得像一匹白鴿。當我們一同在街上行走的時候。我要她像剛從禮拜堂出來的貞姑。

對於部份的要求。我覺得腰部不妨細些。胸部和臀部則不能不豐滿而富於彈性。背後是要長長的。小腿要好到合於標準的渾圓。而對於面部。我的話要多點了。關於她的眼睛。我覺是要睛珠漆黑的。即管放點銳光都不妨。眉毛要長。要黑。因爲只有這樣的眼睛。才會使你消魂。頰朶我覺得還是要高些。兩頰的笑渦也是必得的好。顴骨千萬高不得。假使顴骨高了。那眞會全部糟糕。因爲顴骨高的女人決不是一個溫柔的女人。鼻梁我覺得要高些。兩頰的笑渦也是必要的。可是笑的時候。卻無論如何之能張開得太大了。大槩馳會破壞全部的和諧。

啊。這眞糟了！講了這麼一大推的瘋話。若是給留滬故鄉的關風剛去了。伊準會報我一幅那麼酷氣重重的含羞面孔。而且要暗一會嘴。

『呵。你這鬼。原來有這麼一位美麗的女人在上海呵。離怪老久的忘掉了故鄉呵！』

這眞天曉得。劈頭我就申明了。眞實的說一句。借用『我的朋友』(假借)一濺兒的一句俏皮話。『寫稿子。無非爲的是七錢三』。時代實在太使我們不能吹嘴了。

但我自信我這篇東西。對於當世的『情男愛女』。『哥兒小姐』。也不無有點點意義和貢獻。時代的驕子(？)們。你們盡性的樂吧！我獻給你們這一點禮物！獨一步是要找一們這麼理想的女人。(完)

游及有餘

老子 (一三四)

(鐘谷壽石作)

▲此三者爲文不足故令有所屬

物類考原 初編補遺(續)

(王鶴齡)

築長城始于秦皇土色皆紫(見崔豹古今注) 陵始于秦惠文王以後(見公羊傳) 定民之居成民之事陵爲民不得稱之終(民墓亦稱陵) 始于管子(見公羊傳) 帝王陵前有石麟石象辟邪石馬之屬人臣墓前石虎石羊石人石柱之類始于秦漢(見炙轂子) 刊石埋墓前始于漢 杜子夏臨終作文命刊石埋墓前(見廣博物志) 自作壽藏始于姚勗于萬安山南原穿兆曰寂居穴墳曰復眞 堂爲土爲床曰化臺而刻石告後世(見唐書) 生壙始于唐司空圖(見唐書本傳) 碑文始于後漢(見歐陽修集古錄) 一墓四碑始于古(見李綽尚書故實) 言勒石始于七十二家封禪(見名義考) 言爲名迹于弇兹石上始于穆天子傳(見名義考) 五品以上立碑螭首龜趺 趺上高不過九尺七品以上立碣圭首方趺趺上不過四尺若隱淪道素孝義著聞雖不仕亦立碣金石 例三品以上神道碑五品以下不銘碑謂之墓碣始於唐(見唐六典) 五品以上許用碑六品以下許用碣庶人止用壙誌公侯及一品碑螭首龜趺 一品碑蓋用麒麟三品碑蓋用天祿辟邪並龜趺四品以下竝圓首方趺高低各有尺寸始於明(見明會典) 戒碑不見詞者始于唐明皇(見歐陽集古錄) 頒黃庭堅書戒碑始于宋高宗(見歐陽修集古錄) 白壤(無塊曰壤) 始于冀州土(見禹貢) 黑坟(土脉墳起) 始于兗州土(見禹貢) 赤埴墳(埴黏膩也) 始于徐州土(見禹貢) 塗泥始于荊州土(見禹貢) 惟壤下土坟壚(玄而疏也)始于豫州土(見禹貢) 青黎(黑也)始于梁州土(見禹貢) 黃壤始于雍州土(見禹貢) 立土牛六頭始于漢季冬之月立土牛六頭于國都郡縣城外丑地以送寒氣(見漢禮儀志) 立春前五日竝造土牛耕夫犂具于大門之外立春日黎明有司爲壇以祭先農 官吏各具綵仗環擊牛者三(即請迎春打春鞭牛各儀注) 所以示勸耕之意(見夢華錄) 一百四十步爲畝百畝爲頃始于唐(見眞逸農田餘話) 建步立畝六尺爲步百步爲畝始于古(見眞逸農田餘話) 五畝爲一雙始于諸夷多水田謂五畝爲一雙俗耕三人使二牛前牽中壓後驅一日爲一雙(見李京雲南志略) 歸冰晶泥始于周靈王起昆昭之臺(見拾遺記) 貢隋金之泥始于都朱泥始于秦皇起雲明臺(見拾遺記) 積蘆灰以止淫水始于女媧(見淮南子) 厚葬用蜃灰始于宋文公(見左傳) 石灰始于欒臣昆吾(見物原) 牀上塗不拂藏蟲行迹爲佳始于簡文爲撫軍時(見世說)

讀者之聲

不談政治。轉載社會。歡迎短稿。須加句點。

對高君討論後的意見

(李玉衡)

高作威君。我再在您台前。討獻幾句。希加原諒。您發這篇決(解釋後的討論)論時。也許能把前報紙重看一下吧不！因何說是不了解補作『節制生育』的意義呢。嘻！嘻！不要笑我老愚！請您再將前報玩味一下。這『節制生育』裡面。富識了『獎勵生育』嗎不信？我再給您寫下面。『…就是九胎十八子…像文王那些兒子。反倒使人稱贊哩…』這是不是『獎勵生育』的法寶。哈！哈！您未加防備。『獎勵生育』的法寶我已用過去了。

『雜災。戰爭…所死的人很多很多。人口既沒增加。還用『節制生育』的法寶。不是窮上加弱嗎…』。確來呀！這不是個人終個人嘴唇子嗎。追本求原。這些戰爭…一切致人非命的禍始。是什麼造成的？是不是『教育』不完善。和只知有已。不知有人的偏見爲主因。假若再去不顧教育的盡着『獎勵生育』。些蠢若鹿豕。等於造蠹機械的小國民。再多生上四萬萬。那國家還堪設想嗎。

人的知識本無止境的。由教育博覽得來的。不是限於生於某一時代。僅知某一時代背想人情。高君！你十五歲不知歐戰後的德國狀況。那門令人議論？目擎。耳聆。『上古人』之言。之事呢。

歐戰後。德國人口死亡。固然不少。所以才『獎勵生育』來彌補。德國戰後人口雖少。則當時德國人教育程度。和受過教育的人的數量。與中國比一下。也恐怕中國望塵莫及至於人窮困。也未嘗不是如此。

這十幾年來(自歐戰告捷後)我國雖未『獎勵生育』人口生產率。亦未必較以先低減吧。國務比早先怎樣？

『蒙古人用『節制生育』』……咳咳。我這『節制生育』的法寶。與蒙古人的。『節制生育』實有天淵之相差點。我的『節制生育』法是『節制』不能。『教育』的。而『獎勵』能『教育的』不是吹這口法螺。敢說一句。沒有纖氣的危險和毒惡性存在。

『……教育人材。非從家庭下手不可……』家庭是什麼？是不是夫婦。父子。兄弟……而組成的。不教出好兒女。能造出好家庭嗎？這話我已經說過了。不要怪我重複。高君！您若不分清楚。已(汎指貧困家庭)的能力。一門『獎勵生育』些悵悵慣慣。與禽獸相等的國民。在中國或滿國。再多加上幾倍演不成。擄奪！劫掠！被人滅種……慘慘。也許昇平安樂家庭幸福之神。照臨你啊。

半天工夫。草了這篇廢語。猛浪之處。還請你(高君)海涵。筆下工廠機械正在工作着。轆轆之聲。震耳欲聾。噴布織機。忙個不休。再有討論。恕我不暇作答了。抱歉再見。

一九三四〇一〇十九於氣布廠

瀋陽有聲電影院 四緯路 七緯路

一月廿日至廿三日 星期六至星期二

聯華影片公司最新成功作品

刺激 興奮 辛楚 淒因

火山 情血

黎莉莉、鄭君里、黃耐霜、談瑛 合演

『火山情血』叙述土豪劣紳之魚肉鄉里、令人髮指眥裂、『火山情血』寶揚青年孝子之火山除暴、令人狂呼稱快、

南天的月色、碧海的清波、醉人的紅酒、軟舞的腰肢、驚險偉大蒼涼悲壯

許多人說、這片勝過『都會的早晨』然聽否歟請君看後再下一句批評

轟動全滬人士的一個驚人消息

洪荒巨獸之最後遺裔！ 二十世紀之驚人發現！

猩猩王 金剛 來到奉天了

請你看看牠蹂躪紐約的驚人事蹟

踏塔大戲院、拉斷火車路、擲碎鐵甲車、攀上最高樓、擊墜飛行機、睥視全人類、驚動全世界

點滴

(高作威)

家庭越大。自殺—私通—慘劇……越多。

○ 賢者往往不是智者。智者往往不是賢者。這是什麼理由？

○ 人類沒有一人不貪『安逸』。也沒有不貪『權力』的。

○ 說一句慌話。能現出二十句慌話來。

○ 貧的原因。大多是—懶惰—放縱—奢華…的起源。

○ 無品行的人。就是多少錢。也買不著好品行。

○ 倚賴時運的是愚人。

○ 倚賴遺產的是盲徒。

○ 鴉片是亡國的先鋒。

○ 『節制生育』是絕種起源。戀愛是悲傷的驅逐者。

◈投稿須知◈

(一) 凡來函稿須加句點

(二) 稿紙須在一面書寫

(三) 取錄與否概不寄還

(四) 不予酬資亦不贈報

散紋 (續)

(劉芳棣)

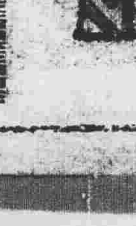

生活的慾望要竭力使之減低縮小。但上進的志向卻要隨時地使之增高壯遠。

歷史上因環境的困苦可以鍛鍊出許多偉大的物人。但生活的安逸卻只能造成一些游惰的子弟。

大器多晚成。所以少年得志。恐難能久保他的餘位。而且也不是幸福之相。

快樂至於流淚。悲哀至於苦笑。這都是主觀的流露。一種不朽的生命的藝術。

社會如洪爐。倘使你不是個金剛眞身的人。那是說。『你有堅强的意志與卓絕的操守』。你就免不了要被它溶化。

隨時厭棄舊環境。隨時追求新生活。因爲人類有天賦的不滿足的本能。所以世界才成了這樣擾攘的狀態。

腸胃強壯榮養劑

若素

專賣特許

好藥無國境！「若素」名謙讓。
無往不歡迎。勢將遍環球。
汝性無所偏。治療兼榮養。
幼老皆宜用。超越人種界。
全般臻健康。祈汝完使命。

藥價低廉

粉末 三十日量 金一元六角（用量每日三瓦—一瓶裝九十瓦）

除去衰弱根源回復精力

五十歲人可返至四十歲·四十歲如三十歲

經濟壓迫下。終日勤勞。未能解決麵包問題。治標不得。諸多計劃。無由就緒。可爲近代人之最大懊惱。勞筋骨。或算盤。或文筆之各種勞動人。及念書以備下次社會之學生等々。在此環境下。多患神經衰弱。或走入早老途上。均在所不免之現象。惟精神與身體。既疲勞過度。則重逢再起之機會。何能有前進之把握。

生物黑菲菌劑「若素」。對於疲勞中之肉體。及頭腦之組織細胞。賦與活力。致各器官新陳代謝之旺盛活潑。又補給與人體酵素同樣之酵素。於助長消化機能上尤有效力。又對於衰弱已極似無由療養之肉體或頭腦。均給與恢復轉機。於短期日內可能愉快。

要之全般的衰弱由此可輕快或豫防。以恢復身心精力。「若素」眞是現代人不可不備之「防止疲勞藥」。

甲銀行幹部某氏之談話。余越五十歲境。身心極感衰弱。每上辦事室。甫經一小事。即覺疲勞愈加。呻欠頻起。不耐操作。然自購備「若素」。接連服用以來。不知不識中。精力充實。不覺有些許疲勞。埋頭行務。幾至忘食。亦非一再。彷彿返至三十歲之地位。是余最近之經驗云々。

黑菲菌劑。給與運動選手。比賽記錄。提高一倍。是最近運動醫學所發表。如此勤勞。運動精力之持續。早老衰老之豫防等々。本劑之効力。愈出愈妙。極爲學界所注視。

生物黑菲療法的偉力！

慢性病衰弱 根本治癒

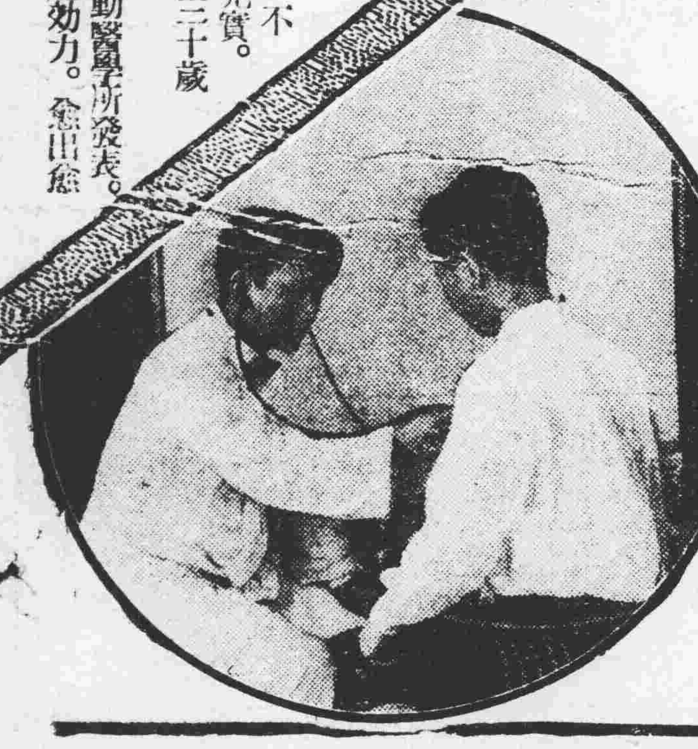

患慢性病的衰弱者—如結核性。腺病質。及其他任何疾病—望其恢復健康。縱每日服用三五克蘭姆少量榮養素。對於八九十斤身體。效力幾等於零。是最近醫學上之新鮮釋。此項解釋。使治療界有由榮養劑移求榮養吸收促進劑之傾向。

近年歐洲大醫士及學者。發見生物黑菲菌劑以來。治療界爭先利用。勢如燎原之火。蓋服用本劑。因其多含活性酵素(Enzyme)。發揮固有的作用。致榮養吸收率增強數倍。—他如賦活人體細胞。清醒衰弱器官。使新陳代謝各呈活潑。所得結果。不論衰弱與疾患。可見同時治癒。—「若素」爲代表東洋之優秀黑菲菌劑。如服用本劑。接連不斷。則諸種慢性病衰弱者。得食慾昂進。自然有症熱遞減。睡眠安然。疲勞減少。體重激增。月可六七斤乃至十二三斤等々可驚的治愈轉機。是內科醫時常遭遇之事實

虛弱小兒 促進發育

各種榮養劑或滋養物源々按給。惟恐不及。而終未見效。面色蒼白。膚肉瘦消。有此項症狀之小兒。患潛伏性結核者頗多。—此項虛弱兒。因其腸胃機能衰退。對於榮養素之消化吸收作用。不能十分。縱給何等美善榮養素。白費而歸無用。

然給以黑菲菌劑「若素」。則對於消化吸收根本器官之腸胃組織細胞。賦活清醒。致細胞之更生。及新陳代謝大見活潑。應有之結果。榮養吸收率增強數倍。

加以「若素」含有黎癌(Lysin)。非斯奇精(Histidin)。維他命（Vitamin）等。卽爲小兒發育上貴重之成分。能使體量加重。血色轉佳。回復全般健康。較前判如兩人。遊玩上課。均有精神。尤其

人工榮養兒哺育上

如在牛乳。乳膏等榮養料外。添給「若素」。可以提高榮養價值至母乳同等地位。能使糞便由不消化化爲健康。

越過壯境 尚防疲勞

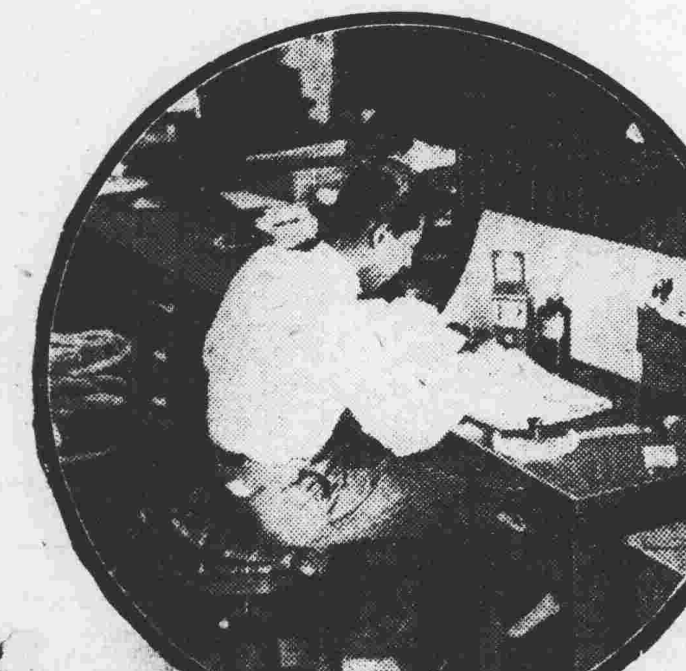

「黑菲菌驅逐腸管內毒素。以除疲勞根原」是西班牙大醫士阿貝特。喀特利納博士之名言。—人間何故有衰老？—不外腸內發生有害細菌。腸內容物因起腐敗。醱酵。散放毒素。竟爾侵入體內。使全身衰弱。助長早老及衰老。

然可服用黑菲菌劑「若素」。因其具防腐殺菌作用。不特殺滅腸內有害細菌。且賦活腸筋肉。促進便通。糞便既不得停滯。毒素無由發生。又本劑特性之『細胞再生作用』。使衰病中細胞之新陳代謝。遽而旺盛。與整腸作用相消爲用。可以使五十歲人猶如四十歲。四十歲如三十歲。返老還童。是當然之結果。—以之爲越過中年期男女疲勞。血壓亢進症。衰老者的保健藥。內科醫師。推薦不止。蓋由此理。

總發賣店
榮養與育兒之會
日本東京芝公園十一號地

海外代理店
三井洋行
支店出張所所在地
大連・奉天・長春・吉林・哈爾賓・天津・北平・青島・上海・漢口・香港・西貢・馬尼剌・曼谷・新嘉坡・蘭貢・加爾各答・巴塔維亞・蘇拉巴雅・悉尼・墨爾鉢恩・孟買・倫敦・紐約・舊金山・[illegible]

滿洲代理店
日本賣藥株式會社
大連市濱速町

如就近藥店・此藥斷絕時・可直接向三井洋行各地支店或日本賣藥株式會社大連支店・去函購買・縱買一瓶・郵資亦由支店或會社負擔・急速送上